EL DIARIO PALENTINO

ito Legal: P-2-1958)
Social: «El Diario
no - El Día de Pa-
S. L.». Mayor, 99
nqueo Concertado)

EL DIA DE PALENCIA

Director: ANTONIO ALAMO SALAZAR

Teléfonos: Dirección y Redacción: 74 48 22; Anuncios y Suscripciones: 74 04 17; Administración: 74 02 58
Mayor, 99

Apartado de Correos, 17

SABADO
28
JULIO
1979

N.º REFUNDIDO 11.766
Fundado en 1882 y 1890

15 PESETAS

CONGRESO DE LOS DIPUTADOS

SE DISCUTE EL PLAN ENERGETICO NACIONAL

(PAGINA 24)

ITALIA

PANDOLFI, comenzó las consultas

ROMA. — El democristiano Filippo María Pandolfi, de 51 años, ex ministro del Tesoro, abandona el Palacio del Quirinal después que el presidente socialista Sandro Pertini, le encomendase la formación de un Gobierno de transición para resolver la crisis de Gobierno en Italia, que ya dura siete meses.—(Telefoto EFE - UPI)

OS POLICIAS, sesinados en Bilbao

(PAGINA DIECINUEVE)

N GASOLINA

AUTOBUS CIRCULO CON ALCOHOL

BROOK. — Mike McCullum, de Leicester, sostiene un inyector de 55 centímetros de largo. Aparece rodeado de sus compañeros de invento ya que hicieron funcionar un autobús escolar alrede- de la planta nuclear de Seabrook, con alcohol mezclado con gasolina. De izquierda a derecha, Goldberg, de 27 años, McCullum, 27, León Bristow, de 29, y Greg Friedman de 30. Todos son de Leicester.—(Telefoto AP-Europa Press)

WISKERIA CLUB

No tome una copa solo, sepa rodearse del mejor ambiente...
«Chevalier» se lo brinda.

Abierto desde las 7 de la tarde, todos los días.
Plaza Padre Claret, 4
(Cerca calle Balmes y Huerta Guadián)

Lotería Nacional

16 millones para el número 53602

(PAGINA 19)

M.C.D.2022

Dietario

DOMINGO, 29 JULIO 1979

Decimoséptimo Tiempo Ordinario

SANTORAL. — Santos: Marta, Benjamín, Bite, Calínico; Constantino, patr.; Eufrasia e Hilaria, Faustino, Justino, Guillermo, Lucila, Flora, Eugenio, mrs.; Lupo (=Lopa), ob.; Olav, rey; Sabina y Serapia, mrs.; Serafina, vg.; Simplicio, Faustino y Beatriz, mrs. (Misa: Del Domingo).

El Sindicato de Hostelería festeja hoy a su Patrona: Santa Marta.

REFRAN: Quien va a una viña y uvas no come ,asno es y no hombre.

Escribanías de lujo, artísticos modelos, en I. G. DIARIO-DIA

EFEMERIDES

1225: El rey Fernando III el Santo conquista a los moros la Plaza de Martos (Jaén).

1588: La «Armada Invencible», reorganizada en El Ferrol, parte de La Coruña hacia Inglaterra.

1644: Fallece el Papa Urbano VIII, que consagró la nueva Basílica de San Pedro.

1816: Real Decreto que establece oficialmente en España los médicos directores de baños y aguas mineromedicinales.

1824: Nace en París, Alejandro Dumas, autor de «La dama de las camelias», hijo natural del novelista del mismo nombre.

1834: Se produce el primer accidente automovilístico, en Faisley, cerca de Glasgow.

1836: Inauguración del Arco del Triunfo de París, cuya primera piedra habíase puesto 30 años antes.

1841: Nace el descubridor del bacilo de la lepra, el botánico y médico noruego, Gerardo Hansen.

1856: En Endernich, cerca de Bonn, fallece el compositor Roberto Schumann.

1865: Primera ley española regulando todo lo concerniente al ensanche de las poblaciones.

1879: León XIII inicia la costumbre de pasear por los jardines del Vaticano.

1883: Hijo de un herrero y de una maestra, nace en Italia Benito Mussolini.

1889: Primer Congreso Internacional de tradiciones populares, celebrado en París por iniciativa del español Antonio Machado, padre de los poetas Manuel y Antonio.

1911: Por primera vez aterriza un avión en Alicante.

1935: Fallece el fundador de la primera Escuela de Periodismo que existió en el mundo el norteamericano Walter Killiams.

1936: Detención en Barcelona de Pedro Muñoz Seca que morirá asesinado en Paracuellos del Jarama.

1978: Se registra un caos aéreo en toda Europa Occidental a causa de la huelga de controladores aéreos franceses.

PALENCIA AL DIA

LA CANICULA APRIETA

Aprieta la canícula. Y los ciudadanos estamos jadeantes, como galgos tras una carrera. Y es que la que estamos dando bajo este sol de justicia (o de injusticia) es tremebunda.

Pero, por aquello de Mendel, "la función crea el órgano...", los de la paramera (y los de fuera de ella), a la función de refrescarnos hemos creado este órgano del viajar sin descanso hacia los lugares umbríos o por donde corra una brizna de brisa.

Para esto último, nada mejor que la ribera cantábrica, hacia donde han salido de estampida no pocos palentinos en este fin de semana, y hacia donde también han ido los numerosos viajeros que, en esta jornada, hemos visto pasar a todo meter, en la incesante caravana de coches que cruzó la ciudad y puso rumbo al norte.

Claro que algunos se quedarán, suponemos, en tierras serranas palentinas, donde otras brisas de montaña hacen la mejor competencia las marítimas.

Y el que lo dude, puede preguntárselo a los jugadores del Sporting de Gijón, que, según parece, han preferido los altos de Cervera de Pisuerga y su paz, todavía paradisíaca (amén de las truchas y buena ternera, que no son cosa baladí), que los bajos playeros de la Costa Esmeralda.

Es un trasiego continuo que pocos renuncian a él: la de la meseta, a las playas; y los de las playas, a la meseta.

—oOo—

El pequeño ahogado el día de Santiago, en las piscinas en construcción de "El Sotillo", nos vuelve a poner ante un problema que ya ha sido suscitado a todos los niveles; y, últimamente, a nivel municipal. En dicho lugar, especialmente en la llamada "Playa" antiguamente funcionó un servicio de Salvamento y Socorrismo y ahora no le hay. El sitio lo requiere, por muchas razones. Primero, porque la afluencia de bañistas, entre los que abundan los niños, es grande. Segundo, porque las condiciones del río, en la playa, son peligrosas, dado que es un cauce en pendiente, con corriente, aunque sea ligera. Tercero, porque faltan señalizaciones y prohibiciones de uso en algunos tramos bajos de dicha playa; y, por último, porque la presencia masiva de niños, con su irresponsabilidad correspondiente, acentúa el riesgo.

En todas las piscinas (incluso en las del Monte), hay socorristas capacitados con carnet expedido por la autoridad competente. Porque, para esta vigilancia de baños, no sólo es preciso el socorrista de tierra (que cure heridas, atienda personas insoladas o con síntomas de asfixia por inmersión, etc.), sino que es necesario también el socorrista de agua, que vigile a los bañistas, y que nada, bucea y saque al que esté en peligro.

Estos socorristas son necesarios (y así se reconoció últimamente en el Ayuntamiento), en la playa de "El Sotillo". ¿Entonces? Deben urgentemente ponerse. Para evitar riesgos y, sobre todo, otra víctima como la que se produjo el día del Apóstol.

—oOo—

Sigue adelante el concurso de Miss España. Y esta noche, en "Eros", la segunda tanda de señoritas palentinas que se presenta a la fase provincial, acude a la eliminatoria correspondiente. En la primera, celebrada el pasado martes, fueron designadas las tres primeras finalistas; esta noche, se designarán las otras tres. Y, entre ellas, el viernes 3 de abril, en la final provincial, se proclamará Miss Palencia que pasará a la fase regional, y que, además, será la reina de las fiestas de San Antolín.

DIARIO DE AVISOS

FARMACIAS DE GUARDIA

Sábado, 28: Don Rafael Becerril (Colón, 24); doña Eulalia Barbero (Plaza Cervantes, 1), y don José Fernando Aragón (Polígono Residencial).

Domingo, 29: Don José María Fernández (Mayor, 48), y doña María C. Gutiérrez (María de Molina, 12).

Lunes, 30: Don Isidoro de Fuentes (Lope de Vega, 7), y doña Regina García (Avenida Valladolid, 24).

Servicio nocturno: Todos los días, a partir de las once de la noche: D. Agricio Herrero (Mayor, 34).

CUPON PRO CIEGOS

En el sorteo celebrado el día 27 de julio, ha resultado premiado con 6.250 pesetas, el número 194, y con 625 pesetas, todos los números terminados en 94.

DIARIO GACETA

LETRAS DE LUTO

—Se cumple el primer aniversario del fallecimiento de don Mariano Andrés Antolín, ocurrido en Palencia, el día 29 de julio de 1978, a los 77 años de edad.

El recuerdo del finado perdura en la memoria de los que le conocieron y supieron de su laboriosidad, competencia profesional, trato sencillo y afable y hombría de bien, que tantos aprecios le granjearon en vida.

En esta triste fecha renovamos nuestro pésame a su apenada esposa doña Oliva Frías Bravo; hijos Agueda, Mariano, Pilar y Santiago; hijos políticos, hermanos Irene, Félix y Filomena; hermanos políticos, nietos, sobrinos y demás familia.

Cartelera

TEATRO PRINCIPAL

Hoy: 5-8 y 10,45 noche

Lo más divertido del cine italiano

«EL IMPOTENTISIMO»

con Lando Buzzanca

Mayores 18 años

CINE REY DON SANCHO

Hoy: 5-8 y 10,45 noche

Llega la diversión de este verano

«CONTROLESE SOLDADO»

Menores

ORTEGA

5-8 y 10,30. Todos públicos

Peter Frampton y Los Bee Gees, en:

«SARGENTO PEPPER»

Los Bee Gees, los ídolos musicales del momento en una fantástica y mágica aventura musical

AVENIDA

5-8 y 10,30. Mayores 16 años

Anthony Quinn y Jacqueline Bisset, en:

«EL GRIEGO DE ORO»

Ella, viuda de un presidente. El, multimillonario griego. Lo tenían todo... ¿incluído el amor?

PROYECCIONES

Continua desde las 4. Mayores 16 años

«TAXI GIRL»

y

«SIMBAD Y EL OJO DEL TIGRE»

CINE CASTILLA

DOMINGO:

Continua desde las 3,30. Todos públicos

«KING KONG»

y

«UN CURITA CAÑON»

CALIFICACION MORAL

«El impotentísimo» (S. C.); «Contrólese, soldado» (2); «Sargento Peper» (S. C.); «El griego de oro» (2); Taxi girl» (S. C.); «Simbad y el ojo del tigre» (1); «King - Kong» (2); «Un curita cañón» (S. C.).

PROGRAMAS DE TVE

DIA 28

PRIMERA CADENA

17,55: **APLAUSO.**
19,30: **La pantera rosa.** Número 1.051.
20,00: **Los ángeles de Charlie.** «Angel volante sin identificar».
21,00: **Informe semanal.**
22,00: **Noticias del sábado.** — Segunda edición.
22,30: **Sábado cine.** «El clán de los sicilianos» (1970). Dirección: Henry Verneuil. Intérpretes: Jean Gabin, Alain Delon, Lino Ventura, Irina Demick, Amadeo Nazarri, Siydney Chaplin.
00,45: **Ultimas noticias.**
00,50: **Buenas noches.**
00,53: **Despedida y cierre.**

U. H. F.

15,00: **Carta de ajuste.** Ballets D'Andorra.
15,30: **Presentación y avances.**
15,31: **NOVELA.** **(Capítulos 22, 23, 24 y 25) (final novela).** «David Copperfield».
17,00: **El perro de Flandes.** «Aroa no aparece».
17,30: **RAICES.** «Dos pueblos manchegos».
18,00: **Retransmisión deportiva.**
18,30: **LA CLAVE.** «Erótica». El programa «La Clave», ya conocido de los telespectadores, nos ofrece hoy: — La película «Picnic».
23,30: **Buenas noches.**
23,30: **Despedida y cierre.**

DIA 29

PRIMERA CADENA

10,15: **Carta de ajuste.** «En Royge et noir», Miguel Angel Coria.
10,30: **Apertura y presentación.**
10,31: **HABLAMOS.**
11,00: **El Día del Señor.** Retransmisión de la Santa Misa desde los estudios de Prado del Rey.
11,45: **Gente joven.**
12,30: **Sobre el terreno.**
14,00: **Siete días.**
15,00: **Noticias del domingo.** — Primera edición.
15,35: **Clásicos familiares.** «La vuelta al mundo en 80 días» (I).
16,05: **FANTASTICO.**
19,30: **Dick Turpin.** «El renegado».
20,00: **625 LINEAS.** Los programas de la próxima semana presentados de forma amena.
21,00: **Estrellas españolas de la Opera.** El cantante invitado en este programa será Pedro Lavirgen.
22,00: **Noticias del domingo.** — Segunda edición.
22,20: **Escrito en América.** «La galera».
23,20: **El regreso del Santo.** «Comando especial».
00,12: **Ultimas noticias.**
00,17: **Buenas noches.**
00,18: **Despedida y cierre.**

U. H. F.

15,00: **Carta de ajuste.** Banda original de la película «La guerra de las galaxias».
15,30: **Presentación y avances.**
15,31: **Pipi Calzaslargas.** «Pipi y los piratas». (Primera parte).
16,00: **Documental.** «Sólo una guerra más».
16,30: **Barbapapa.** «Episodios números 43, 44, 45 y 46».
17,00: **Los casos de Rockford.** «Ganancias y pérdidas» (Primera parte, Ganancias).
18,00: **Dibujos animados.**
18,30: **Panorama musical.** «La educación musical del niño» (VII).
19,00: **CONCIERTO** «Obras de Weber y Beethoven».
20,00: **Filmoteca TV.** «Una chica para el verano».
21,50: **LA DANZA.**
22,30: **A FONDO.** «Número 183».
23,30: **Buenas noches.**
23,33: **Despedida y cierre.**

CONFEDERACION PALENTINA DE ORGANIZACIONES EMPRESARIALES

DE INTERES PARA LAS EMPRESAS

Por Orden del Ministerio de Hacienda, de fecha 24 del actual, que publica el «BOE», de fecha 25 del actual, se amplía el plazo de declaración de ingreso para el pago fraccionado en régimen de estimación objetiva singular en el Impuesto de la Renta de las Personas Físicas.

El plazo que finalizaba el día 31 del actual, ha sido prorrogado hasta el día 29 de septiembre próximo, inclusive, advirtiendo que las empresas que deban ingresar cantidades por los Impuetos de Tráfico de Empresas, Lujo y retenciones a los trabajadores, vendrán obligadas a presentar estas declaraciones antes del día 31 de julio.

ASOCIACION DE INDUSTRIALES DE PEQUEÑA Y MEDIANA EMPRESA DE CAFES, BARES Y AFINES DE PALENCIA

FESTIVIDAD DE SANTA MARTA

Con motivo de la festividad de Santa Marta, Patrona de la Hostelería Española, esta Asociación ha organizado los siguientes actos, ya que por ser domingo el día 29, se han trasladado al lunes día 30.

A las 12 horas en la capilla de la Residencia de las Hermanitas de los Ancianos Desamparados (Plaza San Pablo), se oficiará una Misa en honor de la Santa.

A continuación se obsequiará con un pequeño presente a los ancianos acogidos en dicho centro, aparte de otros regalos de casas comerciales.

A las 20 horas en la plaza de tientas del Bar-Restaurante Caballero de Monzón, de la calle es titular el conocido Luciano Amor, nos obsequiará con la tienta de vaquillas.

Se sugiere a todos los campeñeros la conveniencia de acudir a estos actos con sus productores, en prueba de la fraternidad que debe existir entre ambos establecimientos.

Palencia, 28 de julio de 1979.

EL PRESIDENTE DE LA ASOCIACION.

M.C.D.2022

ACTUALIDAD LOCAL

RETABLILLO

FALSA ALARMA...

emente una de las calles pa- que más deteriorado pre- pavimento, es la de Onés- ondo. Repetidas veces he- udo el tema, no porque s predilección por ella: es, mente, que constituye la bligada de muchos de los s, que acuden al Gobier- l, precisamente el primer de la ciudad.

e él, excesivamente pru- o lo haya comentado nun- uen seguro que el gober- civil se habrá preguntado una vez si tal calle no algo más de atención...

ora vamos a lo de la falsa Ha ocurrido que días ntraron en la calle unas s y comenzaron a levan- te del pavimento. Luego, bieron de cemento. Nos

r fin le ha llegado el tur- las máquinas se fueron, reros también. Lo dicho: falsa alarma. Habrá que esperando, aunque muy po- era costado rellenar algún , que ya es de antología.

ALGO MAS

ocupábamos ayer del pro- surgido ante la acusación gio en un texto de la re- sanitaria. Con independen- desenlace final, que se tema, nosotros vamos a por asociación de ideas, s.

lemente no exista proble- situación, relacionados con es y aspiraciones provin- que no haya sido objeto años de frecuentes estu- lás o menos acertados, se n con honestidad y entre- desde luego, en su elabo- participaron las persona- políticas y técnicas, que algo que decir y enseñar. amos refiriendo, por ejem- estudios, ponencias y con- es, formulados y debati- el seno de aquellos Con- Sindicales.

bien, abrigamos la ligera a que algunas de las per- que ahora han entrado en scena política, conservan s trabajos. Y a ellos acu- on frecuencia, aunque no onozcan. Algún día vamos ubrir cualquier cosa...

¿Y AHORA QUE?

Vayan por delante unas líneas de admiración: meritísima ha sido la detención de dos «Grapos», sobre cuyas espaldas, no diremos conciencia, pesan, según la nota policial, execrables delitos. Legitimamente satisfecho ha de sentirse el ministro del Interior, de cuya eficacia aquí mismo, como el personal en la calle, habíamos dudado. Buena gestión y buen servicio.

Pero, ¿y ahora, qué? La Ley tiene trazado constitucionalmente el camino y no ha de salirse, aunque con ello dé ventajas a los terroristas.

Sí, ¿ahora, qué? Pues que, pasados unos días de silencio, comenzarán algunos colegas a «enseñar la oreja». Son los que precisamente trataron de equivocar a la opinión pública en torno a la presentida identidad de los criminales. Que más adelante, hablarán de los «derechos humanos», olvidando que los terroristas despreciaron los derechos humanos, que a sus víctimas inocentes asistían.

Y ocurrirá que acabarán en alguna cárcel «con cinco estrellas». Privados de libertad, sí, pero con comodidades, y a la espera del oportuno indulto.

Y si el indulto tardara en llegar, pues tumultos en las cárceles y hasta cosas peores. El tiempo tiene la palabra.

LA «PIRAMIDE»

No nos referimos a la «Gran Pirámide», sino a la construida en Dueñas, que, por lo que se ve, no surgió bajo buena estrella...

Hasta pudiera tener sus días contados, según nuestras informaciones. Es mucho el dinero, que le está costando a Diputación, sin obtener a cambio el rendimiento, que en su planteamiento y construcción se esperaba. Vamos, que de «escaparate» provincial, nada. Añádase a ello que hasta Diputación han llegado quejas sobre la vida nocturna, o menos nocturna, que allí se hace, y comprenderemos por qué la Corporación está decidida a liquidar definitivamente el tema.

El planteamiento es sencillo: si hubo un error en su construcción e iniciativa, si no reporta beneficio alguno, y no nos estamos refiriendo a aspectos económicos, el mayor error sería continuar tutelando la «pirámide».

Así están ahora las cosas.

ESCENARIOS Y PANTALLAS

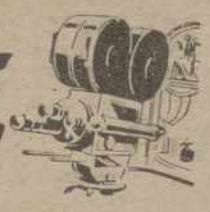

"CONTROLESE SOLDADO". —Nacionalidad: Italiana. — Productora: Fida Internacional Production Film. — Director: Franco Martinelli. — Intérpretes: Lino Banfi, Gienfranco D'Angelo, Oreste Lionello. — Fecha de estreno: 27-7-79.

"Contrólese, soldado", es una parodia de guerra. La guerra en broma, podríamos decir, en la que la anécdota gira en torno a un grupo de soldados alemanes durante la pasada conflagración mundial.

Para provocar la hilaridad se hecha mano a numerosos "gags"; unos con gracia, otros, con menos, que a trancas y barrancas van logrando el objetivo pretendido de ganar la batalla... de la risa del espectador. Algunas reiteraciones y recursos fáciles, con secuencias un tanto pedestres, deslucen el tono generalmente divertido del filme.

La interpretación, sin grandes alardes, cumple, por la buena comicidad de los actores ,que sacan buen partido de las ocurrentes, más o menos situaciones.

En resumen, un buen pasatiempo veraniego.—*F. BUISAN.*

Cartas al Director

EN TORNO A LA FERIA TAURINA DE SAN ANTOLIN

Palencia, a 27 de julio del año 1979
Sr. Director de DIARIO-DIA
Palencia

Distinguido director:

Me voy a tomar el atrevimiento de hacer unas consideraciones en torno a la Feria de San Antolín, ya que los carteles están ahí recientitos en la calle, dados a conocer por el empresario, Felicísimo Tejedor, que rige nuestro coso.

Y ahora vamos a escribir de las combinaciones en las cuales cada uno es libre de opinar y de sacar sus conclusiones, pero lo que sí es verdad en mi criterio es que es la peor Feria que se ha dado en los últimos años. Voy a explicarme. El primer día de Feria torean «El Viti», Emilio Muñoz y «Espartaco». De «El Viti» todos sabemos que es un gran torero y un gran maestro, pero que ya está muy visto y con todos mis respetos para el buen torero salmantino, Emilio Muñoz, nueva savia en la Fiesta Nacional y reciente triunfador en Pamplona y Castellón, es un buen torero y novedad en Palencia. De «Espartaco» no lo veo en condiciones para incluirlo en la Feria, pero como se da la circunstancia de que «Espartaco» y «El Cordobés» son dirigidos por los hermanos Lozano suponemos que estos habrán exigido y habrán dicho: «si queréis al «Cordobés», tiene que torear «Espartaco», y un ecuatoriano que no todos los aficionados conocen y que se llama Fabián Mena y que va en la tercera de Feria. La segunda de Feria con Galloso, Roberto Domínguez y «El Regio», queda bien porque el vallisoletano, aunque no anda con muchas ganas, es un buen torero y trae público de Valladolid. Galloso el torero del Puerto de Santa María, es digno de figurar en la Feria, y «El Regio» atraviesa un buen momento, y como torero palentino es digno de incluirle en la Feria, aunque me supongo que no estará muy contento, ya que en las dos últimas Ferias se vistió dos tarde.

En la tercera de Feria van Rafael de Paula (El Gitano de Jerez), «El Cordobés», y Fabián Mena, de Ecuador. Como «El Cordobés» es muy listo, quiere venir cómodo, es decir con dos toreros que no le planteen pelea, para ello está Rafael de Paula, sucesor de Curro, y el ecuatoriano Fabián Mena.

No es digno este cartel de la Feria palentina, aunque sabemos seguro que el tirón de «El Cordobés» se pondrá el codiciado cartelito de «No hay billetes». Y ya que antes les indicaba lo de «Espartaco», les diré para que el día primero de agosto y en Huelva «El Cordobés» le dará la alternativa a «Espartaco», con Manolo Cortés de testigo y toritos de la vacada de Carlos Núñez. Pero por algo es «El Cordobés» e impone lo que él quiere.

Y vamos con la cuarta y última de Feria, para tres toreros que hacen los tres tercios de la lidia, y que son por orden de antigüedad «Paquirri», Teruel y Luis Francisco Esplá. Cartel interesante aunque Teruel no ande muy fino ,y Esplá al que vi recientemente en Málaga anda valentón y parece que le va cogiendo el sitio a los toros. Terna interesante aunque también hubiese encajado muy bien el cartagenero Ortega Cano, que poco a poco va abriéndose paso en el escalafón de los matadores de toros.

Resumiendo. Toreros que no debieron incluirse: «El Viti», «Espartaco», Rafael de Paula, y Fabián Mena. Toreros que debieron incluirse: Manzanares, «El Capea», Julio Robles, Ortega, Cano y Pedro Giraldo, de Palencia.

He aquí el cuadro de combinaciones que yo haría:

Día 1. Manzanares, «El Capea» y Emilio Muñoz.

Día 2. José Luis Galloso, Roberto Domínguez y «El Regio».

Día 3. «El Cordobés», Julio Robles y Pedro Giraldo.

Día 4. «Paquirri», Teruel y Ortega Cano.

El hombre propone y Dios dispone ,pero ahí queda el guante, por si alguien se atreve a recogerlo.

También sería interesante una novillada para el día 9, con la participación de Luis Reina, Mario Triana, y la novedad de Pepe Luis Vázquez, hijo del gran torero de San Bernardo, y esta novillada sería bien vista si se incluyese dentro del abono de la Feria.

Perdóneme, señor director. Creo que me he extendido demasiado pero son objecciones que creo va bien en beneficio del aficionado, que realmente somos los que mantenemos la Fiesta.

Reciba mi cordial saludo.

Fernando Bragado Iglesias,
de «La Terraza Taurina».

DELEGACION PROVINCIAL DE EDUCACION

JUDICACION DEL CONCURSO NERAL DE TRASLADOS PARA PROFESORES DE E.G.B.

VICIOS INFORMATIVOS

tesolución del Ilmo. Sr. Di- General de Personal del tamento, de 14 de julio del te año (B. O. M. del 23), judican definitivamente los s del Concurso General de dos para profesores de B. convocado por resolu- de 14 de noviembre de 1978 E. del 4 de diciembre si- e).

misma disposición incluye vacantes que por corres- a localidades no anuncia- el mismo no han podido nidas en cuenta en la ad- ción definitiva y que po- er solicitadas en un plazo días naturales, que finaliza imo 7 de agosto, tanto por fesorado que haya partici- o no en este concurso, o n habiéndolo hecho, hayan do destino o no en el mis-

o que respecta a esta pro- las vacantes que se inclu- odas para profesora, son:

vatos de la Cueza, Ayunta- o del mismo, 529 habitan- na plaza a consorte, párvulos.

Cisneros, Ayuntamiento el mismo, 1.010 habitantes, una plaza a consorte, párvulos.

Villada, Ayuntamiento el mismo, una plaza a voluntario, párvulos.

Villambrán de Cea, Ayuntamiento Lagartos, 161 habitantes, mixta rural.

DE INTERES PARA LOS PROFESORES AGREGADOS NOMBRADOS ULTIMAMENTE EN PRACTICAS

El «Boletín Oficial del Estado» de 10 de julio de 1979, publica resolución de la Dirección General de Personal por la que se declaran aptos en la fase de prácticas a los profesores agregados de Bachillerato no comprendidos en relaciones anteriores, concediéndoseles un plazo de 30 días hábiles para que los interesados presenten la correspondiente documentación. Lo que se hace público al objeto de evitar exclusiones por presentar la documentación fuera de plazo por parte del profesorado afectado.

Palencia, 27 de julio de 1979.—**EL DELEGADO PROVINCIAL ACCIDENTAL.**

IBERDUERO, S. A.

INTERESES DE OBLIGACIONES

Vencimientos en el mes de agosto de 1979

La fecha de pago y los importes líquidos de los intereses correspondientes a las obligaciones que se indican, son los siguientes:

A partir del día 10:
a) Emisión agosto 1972, de SALTOS DEL SIL, S. A., cupón número 14, a 36'25 pesetas.

A partir del día 16:
a) Emisión febrero 1963, de ELECTRA P. VALLISOLETANA, S. A., cupón núm. 33, a 31'25 pesetas.
b) Emisión febrero 1968, de ELECTRA P. VALLISOLETANA, S. A., cupón núm. 23, a 31'25 pesetas.

A partir del día 17:
a) Emisión agosto 1966, de ELECTRA P. VALLISOLETANA, S. A., cupón núm. 26, a 31'25 pesetas.

A partir del día 24:
a) Emisión febrero 1979, de IBERDUERO S. A., cupón número 1, según hoja primera.

AMORTIZACION DE OBLIGACIONES

Desde las fechas que se indican del mes de agosto y de acuerdo con las condiciones de emisión, dejarán de devengar intereses y serán reembolsadas a los importes líquidos que se señalan, las siguientes:

A partir del día 10:
a) 150.000 obligaciones, emisión agosto 1972, de SALTOS DEL SIL, S. A., a razón de 987'15 pesetas.

Las correspondientes numeraciones aparecen publicadas en el Boletín Oficial del Señorío de Vizcaya del día 14 del mes en curso.

El pago de los intereses y el reembolso de las obligaciones amortizadas se efectuará en las Oficinas centrales y sucursales de los Bancos de Bilbao, Vizcaya, Central y Santander, y Confederación Española de Cajas de Ahorros.

Bilbao, julio de 1979.
EL SECRETARIO GENERAL,
FELIX SANCHEZ VERDE

VENDO PISO

en construcción de 84 m²

útiles, frente Maristas.

Tlfnos. 72 18 40 - 74 72 47

Banda Municipal

PROGRAMA de las obras que interpretará la Banda Municipal el día 29 de julio de 1979, en el Paseo del Salón, a las nueve:

Primera parte:

«Alma española» (Pasodoble), de Franco.

«Zoraya» (Danza árabe), de Flores.

«Una noche en Calatayud» (Nocturno - Serenata - Ronda), de Luna.

Segunda parte:

«Coppelia» (Ballet), de Delibes.

«La viejecita» (Selección), de Caballero.

«Las corsarias» (Pasodoble), de Alonso.

El Director, Saturnino Diez

M.C.D.2022

ACTUALIDAD LOCAL

Con la verdad por delante

ESE GRAN PROBLEMA LLAMADO "ECONOMIA"

Jaime CALDERON ALONSO

Nos estamos entreteniendo, desde el principio del verano, con la aprobación de los Estatutos, con las reuniones a altos niveles orgánicos para discutir el articulado de los mismos y con ese incierto futuro que puede acarrear la sucesiva aprobación de Estatutos en cadena.

Pero de la economía, hace ya tiempo que no habla nadie o casi nadie. Como si fuera un problema resuelto o un problema intrascendente, o una cuestión que no nos afectara, por igual y en gran medida, a todos los españoles.

Y los titulares de los periódicos, colocan en primera página, que los parlamentarios se han creado sueldos importantes. Que han declarado la inembargabilidad de los mismos. Que los percibirán íntegros sin ningún descuento fiscal, y que van a gozar también de otros privilegios de carácter económico. Pero de economía, en serio, no habla nadie.

Después del 15 de junio, se dijo que el partido en el poder lo que iba a hacer era gobernar. La experiencia desde entonces hasta ahora es profundamente desalentadora, en cuanto ese arte del gobierno de una Nación, que como todo lo que es importante no se improvisa, no es fruto de una designación mayoritaria en las urnas, sino de una preparación, de un estudio, y de unas condiciones. de las que no todos son portadores.

Es muy posible que dentro de unos días los medios de difusión introduzcan en cada hogar, la "noticia" de que ahora ha llegado el momento de arreglar los problemas económicos de España. Y podemos empezar todos a anidar la profunda sospecha de que si la economía sigle el mismo camino que el Gobierno, los resultados no van a ser muy satisfactorios.

Nuestro endeudamiento actual, se acerca a los 500.000 millones de pesetas. La cantidad es importante, y conviene leerla con calma.

De mantenerse la actual atonía y no lograrse un relanzamneto de la industria y de la inversión, el número de parados puede aproximarse a final de año a cerca de los dos millones. Cifra verdaderamente asustante.

Todo ello nos lleva simplemente a hacer una afirmación: la economía española no puede continuar un día más en su estado actual.

No necesita unos retoques, ni unas pinceladas superficiales. Está precisando un estudio a fondo, una reestructuración desde su raíz, y una planificación para el futuro, profundamente meditada, razonada y admisible.

No se arregla todo con aumentar la presión fiscal. No se equivoca a nadie con las afirmaciones de que se van a reducir los gastos públicos. La economía es algo mucho más complejo, más trascentente y precisa de fundadas y múltiples orientaciones, que no se reducen a las dos simplistas que se utilizan todos los días, para dar una muestra de que realmente hay una preocupación económica en España.

Por ese camino —seamos claros—, vamos a ese concepto que se simplificado en una palabra: el desastre.

Y las soluciones ya no pueden ser a largo plazo. La vida económica de un país no puede estar indefinidamente, en la situación por la que hoy atraviesa España. No van a caber en este problema las medias tintas, ni las ambigüedades. Se necesitan soluciones rotundas, radicales, y sobre todo, eficaces.

Y los españoles necesitamos al menos conocer unas ideas claras, en cuanto al futuro económico de España. Que no es algo que afecte a unos pocos. Porque interesa por igual a empresarios y a trabajadores. Los unos y los otros participan del bienestar o de la inseguridad que comporta una economía próspera a una economía en bancarrota.

Por sencillo, el axioma es incontestable: de donde no hay, no se puede sacar. Y no se puede obtener nada para nadie. Ni para el empresario, ni para la técnica, ni para los productores.

Y nadie olvide que por muchas razones políticas que se esgriman, por muchos Estatutos que se concedan, por muchas Leyes que se voten en el Parlamento, si no cimentamos la economía, todo lo demás puede quedar en fuegos de artificio. En algo que se quema y desaparece, con más o con menos luminosidad, pero sin dejar huella, destello, ni soluciones de presente ni de futuro.

Ahora a "arreglar la economía". Pero de verdad y desde este mismo momento.

COMENZO EN FEBRERO PASADO

UNA CAMPAÑA TEATRAL DE "SARMIENTO - MESETA"

El 24 de febrero los grupos Sarmiento-Meseta comenzábamos en Vertabillo una campaña de teatro popular caracterizada por las dificultades y una cierta indiferencia.

Puesto que es imposible y hasta pesado hacer un informe completo, quisiéramos, al menos dejar constancia de un trabajo honesto y comprometido, más cuando en Palencia no tenemos casi teatro y más teniendo en cuenta las condiciones económicas en que nos movemos en cultura.

Al comenzar el curso teníamos una dificultad seria: dos compañeros estaban cumpliendo con la patria, de modo que no podíamos continuar con el montaje escénico "Hombres". Luego se añadió otra: era posible que otra compañera marchara de Palencia. De acuerdo con estas circunstancias, Antonio Suárez nos propuso la obra «Historias pa a ser contadas», de Osvaldo Drag.n. a fin de no perder tiempo en hacer otro montaje colectivo. Por otro ladi la obra era simpática: los dos temas que la atraviesan son la incomprensión y el aislamiento del hombre en la sociedad y el problema del desempleo, que se nos presentaba como un auténtico tema popular. Ademas el texto nos proponía otras exigencias, otro tipo de teatro: desdoblamiento de personajes, mayor interpretación, matices de voz y gesto, búsqueda de lo cómico y lo grotesco, dominio del ritmo...

Lamentamos las trabas que se nos han puesto en el desarrollo de nuestra labor. Trabas de todo tipo: negación de locales, para ensayar o para actuar, de subvenciones, retraso en pagarnos dineros debidos... Con lo que se han chafado actuaciones, experimentos, etc., de tal modo que la evolución teatral que hemos querido agilizar quedará suspendida.

Por ello no queremos hacer aquí una crónica triunfalista de nuestra campaña, aunque motivos tuviéramos para ello, pues ahí están 18 actuaciones o la prueba de fuego de la Facultad de Filosofía y Letras de Valladolid, o nuestra segunda intentona fracasada de actuar en la cárcel. Lo que queremos más bien es, desde estas garantías de dedicación y sacrificio, lanzar un SOS por el teatro en Palencia a fin de que no nos colonicen otra vez, y para ello transcribimos el texto que hace años lanzara el Teatro Estudio Lebrijano: «Campaña teatro... stop. Crecoón teatro popular... stop. SOS solicita... stop. Máxima difusión Teatro campos corrales, plazas... stop. Hacer llegar teatro pueblo... stop fin»

Grupos «Sarmiento» de teatro y «Meseta» de poesía

BIBLIOBUS

SERVICIOS PARA LA PROXIMA SEMANA

El bibliobús, dependiente del Centro Coordinador de Bibliotecas, se detendrá en los núcleos de población y días que se indican:

Día 1, Villada, Cisneros y Frechilla.

Día 2, Tariego, Cevico de la Torre, Villamuriel.

Día 3, Amusco, Monzón de Campos, Rivas de Campos.

Día 4, Barrio de «Francisco Franco» (capital).

ATENCION AL "SOTILLO"

EL ABANDONO OFICIAL Y LA IMPRUDENCIA SE HAN COBRADO YA LA PRIMERA VICTIMA DEL AÑO

La muerte de un niño de nueve años, en la tarde del jueves, en las piscinas del "Sotillo", trae de nuevo a la actualidad palentina la preocupación ciudadana por las condiciones del concurrido paraje.

El tema no es nuevo y ya en estas páginas se ha abordado repetidamente. No ha tenido suerte el "Sotillo" en las atenciones municipales, a pesar de que la concurrencia al lugar ha sido siempre enorme. Y cuando la anterior Corporación decidió hacer allí todo un complejo deportivo-recreativo para el verano de los palentinos, surgió el problema de la empresa constructora, dejando las obras inconclusas y decepcionadas las esperanzas de los ciudadanos y del Ayuntamiento.

En este verano, continúa acudiendo la gente en masa al "Sotillo". Su "playa" y las diversas zonas verdes suelen tener una diaria masa de bañistas, de pescadores y de simples tomadores del sol y del descanso. El entorno ha mejorado con las pasarelas allí construidas y algunas obras de adecentamiento, pero ahora mismo la situación no ha mejorado en cuanto a atenciones sanitarias de vigilancia y de prevención.

El recinto de las piscinas, si bien está cercado, deja el acceso fácil en algunos puntos y las mismas piletas están llenas de agua estancada. Todo ello ofreciendo un aspecto de abandono y, lo que es más preocupante, de peligrosidad para los niños que hasta allí llegan. Se hacían necesarias unas medidas de seguridad inmediatas, con cerramiento total del recinto, con el vaciado de las piscinas, cuantas veces haga falta, y con algunos letreros indicadores de la prohibición del paso y de los peligros que ello entraña

A este respecto, también hay que señalar que es suficientemente conocido que el recinto vallado está inservible y que, por tanto, el acceso a él no está permitido y reviste ciertas peligrosidades. El comportamiento cívico debe extremarse también por cuantas personas visitan aquellos lugares.

Dada la abundante afluencia de personas al "Sotillo", creemos que el paraje debe estar considerado como "oficial" en su aspecto de zona recreativa de verano para la ciudad. Y que por tanto, merece unas atenciones municipales que hasta ahora no se han abordado. Hay zonas del río que por su corriente y caudal son sumamente peligrosas para los bañistas infantiles y para las personas con pocos saberes natatorios en estas zonas es necesaria una señalización de la peligrosidad determinada.

Tampoco se ha atendido, hasta ahora, el servicio de socorrismo en la zona. La Permanente municipal, en sesión del martes día 17 de julio, trató el tema "tomó en consideración la propuesta" de uno de los concejales, pero sin adoptar una solución inmediata, que es la que las circunstancias requerían.

En cuanto al suceso del jueves, versiones de testigos directos de los hechos hablan de que allí pudo haber ocurrido una auténtica catástrofe, pues a la lamentable muerte de un niño pudieron añadirse las de otros dos o tres, que fueron salvados por el humanitario arrojo de dos hombres, civiles; que, primero uno y después otro, se percataron del peligro en que los niños se encontraban. El estado de corrupción de las aguas estancadas en las piletas hizo difícil el salvamento de algunos de los niños e imposible el del muchacho fallecido, que hubo de ser buscado ya en el fondo de una de las piscinas. En los momentos de los hechos, ni por allí había vigilancia oficial alguna ni familiares de los pequeños estaban pendientes de sus evoluciones.

Se impone, pues, una atención municipal al paraje del "Sotillo" y una toma de conciencia, en precauciones y vigilancia de los niños, para que las imprudencias no se repitan.

EXM. AYUNTAMIENTO DE PALENCIA

SUBASTA

El DIA UNO DE AGOSTO, A LAS ONCE HORAS, en los Depósitos de la Policía Municipal, sitos en Simón Nieto, 24, se venderán en pública subasta los ciclomotores, motocicletas y bicicletas que han sido objeto de expediente por abandono en la vía pública.

Lo que se hace público para conocimiento de los interesados.

Palencia, 26 de julio de 1979.

EL ALCALDE

Notas y comunicado[s]

REUNIONES DE «ALIANZA POPULAR» EN PALENCIA

«En el día de ayer se re[unió] por una parte la junta direct[iva] provincial de Alianza Popu[lar] presidida por su titular do[n] Eradio Alonso del Campo y otra el comité ejecutivo pro[vin]cial presidido por el secret[ario] general, don Carlos García P[...]to.

Entre otros asuntos se estu[dió] el planteamiento general de n[ues]tro congreso provincial, que [ten]drá lugar en Palencia durante [el] próximo mes de octubre, y al [que] asistirá don Manuel Fraga [Iri]barne.

España para nosotros no [es] ninguna lucubración enteléqu[ica] sino algo muy concreto como cada uno de sus hombres, c[ada] uno de los problemas de sus ho[m]bres, cada uno de los anhelos [de] ríos de nuestros conciudadan[os].

La Junta Provincial felicitó [a] las Nuevas Generaciones del P[ar]tido, por el éxito conseguido [en] su campaña provincial de afi[lia]ción".

SILOS: 79

Encuentro juvenil misionero.

Cien palentinos

En esta semana, 30 de julio al 4 de agosto, 100 jóvenes palentinos comparten sus vivencias cristianas y misioneras, con otros dos mil y pico jóvenes de toda España. Allá en aquel maravilloso rincón de la naturaleza, de Santo Domingo de Silos, está montado el Campamento.

Participan chicos y chicas de los más variados movimientos católicos y para los que sólo hay un ideal: vivir intensamente la fe y hacer que los demás profundicen en el espíritu misionero, a fin de ayudar a las misiones. Un ambiente alegre, como los montes y el agua que canta en el riachuelo. Un ambiente fuerte y decidido, como las rocas que presiden la Eucaristía de cada jornada. Un ambiente familiar, donde se rompen las fronteras entre las distintas ciudades dando la impresión que todos son de la misma región, de la misma ciudad... de la misma casa.

Los jóvenes pertenecen a estos movimientos apostólicos: "Montañeras de María", "Gen", "Guías de España", "Hermandades de Trabajo", "Juventud y Misión", "Junior" "Legión de María", "Scuts", 'Jóvenes sin Fronteras", etc., etc.

Las "pistas para la reflexión" son tres: la Iglesia de Jesús; Nosotros también somos Iglesia, y Somos Pueblo de Dios Enviado. Naturalmente, por medio hay unos interrogantes a los que urge dar respuesta valiente: ¿aceptamos todos los grupos cristianos la dimensión misionera propia de ser cristiano? ¿Nuestros grupos aceptan la idea y la realidad de ser el servicio a todos los hombres? ¿En qué servimos y cóm[o]? Tal vez la pregunta más inqu[ie]tante, por exigente, sea: ¿có[mo] trabajamos en la fraternidad u[ni]versal?

Es un campamento de más [de] dos mil jóvenes que tratan [de] leer en el libro de la naturale[za] para mejor aprender los mister[ios] de Dios y sus designios sobre [el] hombre. Hay ambiente de aleg[ría] con canciones en esperanza. H[ay] momentos de diversión hacien[do] partícipe al pueblo, de los do[nes] que cada uno es portador.

Pero sobre todo, hay una for[mi]dable disciplina que aligera el h[o]rario y colabora eficazmente [en] el trabajo por grupos. Es un d[es]canso veraniego que deja el reg[us]to de no haber perdido el tie[m]po.

La Iglesia no se inventa — otra de las ideas— sino que se [va] creando constantemente al ac[ep]tar cada uno la vida de Cri[sto] para compartirla con los dem[ás] por medio de la misma Igles[ia]. Hay un ruego a los grupos y [un] interrogante es así de cla[ro]: ¿Aceptamos, hablamos gozo[sa]mente, proclaammos nuestra p[er]tenencia a la Iglesia?

Estos cien palentinos, ellas [y] ellos cada uno lleva su núme[ro] distinto, pero el mismo del q[ue] llevan jóvenes de otras dióce[sis]. Así necesariamente trabajan p[or] separado y se unen a los de fu[era] con lo que se enriquecen muc[ho] más. Y después... sí, después "[La] Marcha de la Alegría" pero [de] ella hablaremos en otro artícu[lo].

Germán García Ferreras
Coordinador Diocesano

M.C.D.2022

CASTILLA Y LEON

00 millones para obras rurales de infraestructura, en Avila

clausura en Burgos el 32 Consejo de la J. O. C., de carácter internacional

ILA

MILLONES PARA OBRAS ALES DE INFRAESTRUC-A. — En estos días será pre-do en Madrid, un Plan de siones, a cargo, exclusiva-e, de la Administración, pa-realización de obras de in-structura en los medios ru-, por un importe aproxima-e cien millones de pesetas, a aprobación se espera que ón se lleve a cabo en un plazo.

SPIROS MISTERIOSOS EN CONVENTO DE LAS NA-DEL MARQUES. — Siguen sclarecerse los misteriosos s, especie de «suspiros», que scuchan en el ruinoso con-de Las Navas del Mar-Un equipo de TVE, ha rea-un reportaje sobre este o, que ha despertado inte-e intriga, y, naturalmente, ticismo entre los que opinan el «misterio» dejará de ser-ando, como en otras oca-s, se descubra la causa ló-de aquél.

o, por lo pronto, los ex-s suspiros que salen de las s, según dicen los que afir-haberlos escuchado, siguen ando, y despertando la cu-ad pública, pues son mu-los vecinos que, por la no-se aproximan a las ruinas, ndo de oír y descubrir el n de los gritos. Algunos los an a las aves, que anidan quellas piedras, o a las le-s; y andan los vecinos con nas tratando de localizar idos. Pero todo es aún mis-o, y ello encrespa la ima-ión de la gente.

RGOS

E HA CLAUSURADO EL XII CONSEJO DE LA JOC.— a clausurado en esta ciudad XXII Consejo de la Juventud era Católica, que, durante o días, vino desarrollándose, participación de representan-españoles y de otros países. n las jornadas de estudio se profundizado sobre la situa-de la juventud trabajadora oy, y en la actitud tan exten-de evasión y pasividad de los jóvenes ante una vida que consideran sin sentido provocada por una sociedad materializada. También se han tratado a fondo problemas hoy específicos en la juventud, como el paro, la delincuen y la droga. Llegándose a conclusiones sobre lucha y dignificación de inquietudes, para que la juventud, dentro de los postulados cristianos de la JOC, responda con una postura sana ante el sentido de la vida, y que el tiempo libre de la juventud sea un contexto de desarrollo personal y colectivo, a tono con las más nobles ambiciones del joven obrero cristiano.

LEON

IX PREMIO DE POESIA «ANTONIO GONZALEZ DE LAMA». —El Ayuntamiento de León convoca el IX Premio de Poesía «Antonio González de Lama», con un único premio de cien mil pesetas (que podrá ser declarado desierto), para poetas en lengua castellana. El premio se adjudicará a un libro de poemas con extensión y tema libres, inéditos. Se presentarán por triplicado, mecanografiados a dos espacios, sin firma y con plica. Se presentaran en el Ayuntamiento de León, hasta el 10 de septiembre, en que quedará cerrado el plazo de admisión de originales. El trabajo premiado quedará de propiedad del Ayuntamiento de León, que hará una edición de mil ejemplares, entregándose cien al autor galardonado. El fallo será el 5 de octubre de 1979.

LOGROÑO

LOS LIBREROS CONTRA LOS VENDEDORES AMBULANTES DE LIBROS. — Los libreros de Logroño están contra el Ayuntamiento, por permitir éste la venta ambulante de libros. Indican que tales establecimientos callejeros son ilegales, paguen o no paguen un impuesto o canon por su instalación, por cuanto los establecimientos fijos han de cargar con otros gravámenes y licencias de todo tipo, de las que los callejeros están exentos. Entre éstas, el impuesto de radicación, que están dispuestos a no pagar los libreros fijos, si siguen permitiéndose los puestos ambulantes.

LA BANDERA CUATRICOLOR EMPIEZA A GENERALIZARSE. —Las corporaciones riojanas empiezan a generalizar el uso de la bandera "cuatricolor", como propia de La Rioja. Calahorra, Arnedo y Nájera han aprobado en sus últimos plenos dicha bandera; únicamente Calahorra ha rechazado la inclusion del escudo de la provincia en el interior de la bandera, como proponía el presidente de la Diputación.

SALAMANCA

ENCUENTROS DE POETAS SALMANTINOS. — En la sede del Instituto de Cultura "Alfonso X, el Sabio", ha tenido lugar un Encuentro de Poetas Salmantinos. Asistieron Juan Luis Fuentes Labrador, José Luis Matilla, José Ledesma Criado, Eduardo Martínez, Anibal Núñez y Emilio Rodríguez, que leyeron algunos de sus poemas y mantuvieron un coloquio con estudiantes extranjeros que acuden a los cursos de verano de la Universidad.

SANTANDER

UN INSTITUTO DE CIENCIAS DEL MAR. — En el curso de Ingeniería Oceonográfica y Portuaria, que se viene celebrando en Santander, se ha debatido la necesidad de la creación de un Instituto de Ciencias del Mar, en Santander. La Junta de la Universidad Menéndez Pelayo, donde se desarrolla dicho curso, ya ha aprobado la presentación para su estudio.

VALLADOLID

MAS DE 37 MILLONES DE PESETAS PARA RESTAURACION DE MONUMENTOS. — Un total de 37.400.000 pesetas corresponden a Valladolid para la restauración de monumentos. Entre los beneficiados con estas ayudas, figuran los del Museo de Escultura y los Palacios de Los Vivero, de Santa Cruz e iglesia de El Salvador, con un total de pesetas 15.400.000. Entre los de la provincia, se restaurarán la iglesia de Santa Cruz y la de Santiago, de Medina de Rioseco y de los Santos Juanes, de Nava del Rey.

CENTRO DE FORMACION PROFESIONAL HOSTELERIA SANTA MARTA *(SANTANDER)*

«Se hace público para conocimiento de quienes deseen ingresar en este Centro de Hostelería, que queda abierta la matrícula, para el próximo curso escolar 1979-80 en las especialidades de servicios de bar, comedor y cocina.

El orden de inscripción se hará por riguroso turno de entrada de documentación en esta Secretaría, pudiéndose matricular a partir de los catorce años hasta los dieciséis, siendo obligatorio el régimen de internado.

Para mayor información pueden llamar a este Centro en horas de nueve a doce de la mañana al teléfono de Santander 942-271596».

CENTRO DE EGB, PARA SORDOS, DE VALLADOLID

endo la Obra Social del San-o Nacional de la Gran Pro-, titular del Centro de Edu-ón Especial que lleva su mis-nombre, autorizado por Orden Ministerio de Educación y cia, de 22 de julio de 1968, y da su transformación y cla-ación definitiva por Orden de de octubre de 1978, inscrito el Registro Especial de Cen-Docentes con el núm. 47004500, admiten solicitudes para cur-las enseñanzas de EGB para «sordos de ambos sexos», comprendidos entre los 4 y 16 años, en régimen de internado y externado.

Las condiciones que se exigen, son:

Solicitud dirigida al director de la Obra Social del Santuario Nacional, calle del Santuario, 24, antes del día 10 de septiembre, y certificación médica del grado de sordera.

Para otros informes dirigirse al director del Centro.

EN LA VALLISOLETANA VILLA DE CUENCA DE CAMPOS
HOMENAJE A SU HIJO PREDILECTO, JULIO VIBOT TRISTAN

En la localidad vallisoletana de Cuenca de Campos, ha tenido lugar un homenaje del pueblo a su paisano Julio Vibot Tristán (domiciliado en Palencia), que en fecha reciente fue nombrado —por acuerdo municipal— hijo predilecto de la villa.

El homenaje ha consistido en discubrir una lápida que ha sido colocada (también por acuerdo municipal) en la fachada de la casa donde Vibot Tristán naciera.

Estuvo organizado el homenaje por el propio Ayuntamiento de Cuenca de Campos, y asistieron autoridades y representaciones oficiales de Valladolid y Palencia, así como familiares y numerosos amigos del homenajeado.

Primeramente, por la mañana fue descubierta la lápida; previamente pronunció unas palabras el alcalde de Cuenca de Campos Faustino González Miguel, que exaltó la personalidad de Julio Vibot, artesano ejemplar nacional, destacando asimismo su gran amor a Cuenca de Campos, circunstancias ambas que movieron al Ayuntamiento a tributarle este homenaje; con sencillas palabras el alcalde ofreció tal homenaje y procedió a descubrir la lapida en medio de grandes aplausos de los asistentes.

Inmediatamente pronunció unas palabras de gratitud (vivamente emocionado) el homenajeado, que testimonió su reconocimiento al Ayuntamiento de Cuenca de Campos, y todo el vecindario, así como a las autoridades asistentes, haciendo profesión de amor a Cuenca con emocionadas palabras. Fue largamente aplaudido.

Con una breve y expresiva alocución cerró el acto de descubrimiento de la lápida, el presidente de la Diputación Provincial de Valladolid. Recibió también nutridos aplausos.

A continuación los asistentes visitaron una exposición de artesanía del calzado, montada y ofrecida por Julio Vibot, y en la que figuraban asimismo diplomas y distinciones obtenidas por el ilustre hijo de Cuenca de Campos. Vibot Tristán fue muy felicitado.

Entre los asistentes se encontraban el presidente de la Diputación de Valladolid, alcaldes de Palencia y Valladolid, representación de la Delegación de Cultura de Palencia, y presidente de la Cámara Oficial de Comercio e Industria de Palencia.

LEA TODAS LAS SEMANAS NUESTRO "SUPLEMENTO AGRICOLA"

SUCESOS LOCALES

MUERE ATROPELLADO EN LA AVENIDA DE VALLADOLID

Un hombre de 43 años de edad resultó con gravísimas lesiones a consecuencia de las cuales falleció horas más tarde, tras ser atropellado ayer, por un camión en la Avenida de Valladolid.

Según los datos facilitados en la Comisaría de Policía, circulaba un camión por la Avenida de Valladolid, en dirección centro y por el carril derecho, cuando su conductor observó cómo un hombre saltaba el seto al lado de la acera para dirigirse, al parecer, al autobús que se encontraba detenido en el otro carril a consecuencia de la caravana de vehículos que se había formado.

El conductor del camión, frenó repetidamente pero no pudo evitar que el peatón se golpeara fuertemente contra la parte delantera de su vehículo.

Inmediatamente fue trasladado el herido a un centro asistencial de la capital desde donde a primeras horas de la noche se comunicó su fallecimiento.

El suceso ocurrió alrededor de las 18.20 horas, a la altura de la Prisión Provincial, en la Avenida de Valladolid, como señalábamos.

CHALETS FINLANDESES DE MADERA

(Importados, con tratamiento de origen). Ya puede disfrutar las excepcionales viviendas nórdicas auténticas. Totalmente aisladas del ambiente exterior. Robusta construcción.

DE 5 A 250 METROS CUADRADOS

Véalas instaladas en Parbayón

Fincas Gracia-Exclusiva para España

JOSE LUIS FERNANDEZ CABALLERO

Informa y vende para Santander, Burgos, Palencia y Valladolid.

TELEF. (942) 570449 ● PARBAYON - Santander

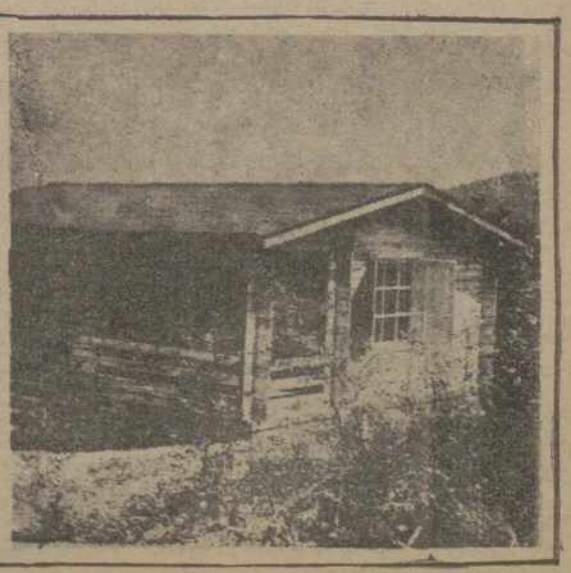

M.C.D.2022

DEPORTES

DESDE HERRERA DE PISUERGA

SEGUNDO TROFEO DE FUTBOL "CIUDAD DE HERRERA", EN LOS DIAS 12, 15 Y 19 DE AGOSTO

EQUIPOS PARTICIPANTES: C. D. HERRERA, C. D. OSORNO Y C. D. SALDAÑA

Si bien es cierto que en Herrera de Pisuerga y en su zona, vísperas ya de la celebración del VIII Festival Nacional de Exaltación del Cangrejo de Río, que se celebrará en esta ciudad durante los días 4 y 5 del próximo mes de agosto, al que nos hemos referido en crónicas anteriores y al que, forzosamente, hemos de aludir en otras nuevas en los días que aún faltan para el mismo, el ambiente y la expectación giran en torno al mencionado Festival; hoy nos vamos a hacer eco de otro acontecimiento importante: del «II Trofeo de Fútbol, Ciudad de Herrera», por el que, asimismo, reina extraordinaria animación y que tendrá lugar en esta localidad los días 12, 15 y 19 de agosto próximo.

Participarán en el mismo el C. D. Herrera, el C. D. Osorno y el C. D. Saldaña.

Se recuerda el éxito del I Trofeo, en el que, como recordarán los aficionados, intervinieron el C. D. Aguilar, el C. D. Herrera, el C. D. Guardo y el Naval AESA, de Reinosa, proclamándose campeón el C. D. Aguilar, que venció en la final por 1-0 al C. D. Herrera. El tercer puesto fue para el C. D. Guardo y el cuarto, para el Naval AESA, de Reinosa.

En la segunda edición, el torneo será triangular y se jugará por el sistema de Liga, cuyo calendario oficial es el siguiente:

Día 12 de agosto: C. D. Osorno-C. D. Saldaña.

Día 15 de agosto: C. D. Herrera-C. D. Osorno.

Día 19 de agosto: C. D. Saldaña-C. D. Herrera.

El trofeo que se adjudicará al vencedor, donado por el C. D. Herrera, es del mismo modelo que el del pasado año y está valorado en 50.000 pesetas.

Es justo destacar que el campo de fútbol ha quedado convertido en una verdadera preciosidad.

Reelegido en votación secreta por unanimidad presidente del C. D. Herrera, don Angel Fernández Macho, que tan acertadamente venía ejerciendo dicho cargo, en la asamblea anual recientemente celebrada, en ese mismo acto hizo, después de dar las gracias por la elección, un llamamiento a los aficionados, a fin de que cuantos quisieran se presentaran voluntariamente a realizar las obras que precisaba el campo de fútbol, y unos 50 socios de todas las edades, profesiones y categorías, figurando en cabeza el propio presidente, acudieron a la llamada: unos pintando paredes, puertas; otros, sembrando hierba; otros, poniendo cercas, etc., etc., han dejado, repito, el estadio convertido en una verdadera joya, que ya quisieran para sí equipos de campanillas.

Se están, también, cobrando los recibos a los socios para la próxima temporada y es fácil se realicen algunos nuevos fichajes, con miras a reforzar al equipo para la próxima temporada, aunque su actuación en la finalizada 78-79 fue brillantísima.

En próxima crónica ampliaremos más pormenores relacionados con este II Trofeo de Fútbol Ciudad de Herrera y con otros asuntos relacionados con el fútbol herrerense, cuyo presidente, así como su junta directiva y jugadores, son dignos de todo elogio por su dinamismo, entusiasmo y acertada labor.

Herrera de Pisuerga, que cuenta en estos momentos con una elevada población veraniega, que, sin la menor duda, aumentará en el próximo mes de agosto, brinda, como en ella es habitual, atracciones y festejos de todo orden, calidad y variedad a los moradores de la ciudad y a cuantos aquí se lleguen a pasar una temporada en nuestra compañía.

Mariano Cuadrado

CONSEJO SUPERIOR DE DEPORTES

CAMPAMENTOS DEPORTIVOS

Organizado por la Delegación Provincial del Consejo Superior de Deportes de Valladolid, tendrá lugar en Somo-Loredo (Santander), un campamento de promoción deportiva durante los días 15 al 29 del próximo mes de agosto, con actividades de balonmano, baloncesto, atletismo, gimnasia rítmica, rugby, voleibol y aeromodelismo, para niños y niñas comprendidos en edades de diez a trece años.

Existen plazas para residentes en esta provincia de Palencia y quienes deseen asistir, podrán efectuar su inscripción abonando la cuota de 3.500 pesetas en las oficinas de esta Delegación Provincial, calle Onésimo Redondo, número 8, segunda planta, de 18 a 21 horas, en días laborables, excepto sábados, donde asimismo se les informará de todos los pormenores referentes a este campamento, bien personalmente, o llamando al teléfono 745022.

Palencia, 27 julio 1979.

El Delegado Provincial

ORACION AL ESPIRITU SANTO

Espíritu Santo: Tú que me aclaras todo, que iluminas todos los caminos para que yo alcance mi ideal. Tú que me das el don divino de perdonar y olvidar el mal que me hacen y que en todos los instantes de mi vida estás conmigo, yo quiero, en este corto diálogo, agradecerte por todo y confirmar una vez más que nunca más quiero separarme de Ti por mayor que sea la ilusión material.

Deseo estar contigo y todos mis seres queridos en la gracia perpetua. Gracias por tu misericordia para conmigo y los míos.

(La persona deberá rezar esta oración tres días seguidos sin decir el pedido; dentro de tres días será alcanzada la gracia por más difícil que sea). (Publicar en cuanto se reciba la gracia).

Agradece la gracia alcanzada:

J. A.

Pisos extraordinarios en Palencia

Precios sensacionales

Calidad esmerada

Sin entrada casi

Información en:

c/Mayor-72, 1°

EL C. D. GUARDO CELEBR ASAMBLEA GENERAL

El pasado día 20, el C. D. Guardo celebró asamblea general de socios para exponer a los mismos la situación del Club, después de la brillante campaña realizada en preferente en la temporada pasada, clasificándose en tercera posición a un solo punto del ascenso a Tercera.

Presidió dicha asamblea el presidente, D. Fidel Fernández, acompañado del resto de la junta directiva. Asistieron algo más de medio centenar de socios y se celebró en los locales de la Sindical.

Según el orden del día, en primer lugar estaba el balance de la temporada 1978-79, el cual arroja como cifras más significativas la de dos millones ochocientas mil pesetas de gastos. El déficit ha sido en esta temporada de unas 380.000 pesetas, que unidas a las otras trescientas y pico de déficit de la temporada anterior, el C. D. Guardo arrastra en estos momentos una deuda que pasa de las 700.000 ptas.

El segundo punto del orden del día era el de someter los miembros de la Junta Directiva sus cargos a disposición de la asamblea general de socios. Hubo muchas discusiones y al final la ... ción arrojó un margen de ... fianza hacia la Junta actual, ... sidida por D. Fidel Fernán... la cual fue ratificada en sus ... gos. Lógicamente habrá un ... juste y habrá algún cambio, ... todo de secretario y tesorero, ... son los cargos más ingratos y ... nadie quiere, pues dan mucho ... trabajo y muy pocos son los ... lo reconoce.

El punto tercero trataba del ... supuesto de la temporada ... 80. Aquí la Junta Directiva ... que harán el propósito de no ... basar el presupuesto de la tem... rada anterior. Para ello se in... tará aprovechar al máximo ... plantilla actual y con jugado... de Guardo, aunque se recurr... fichaje de algún jugador pun...

En el último punto, en los ... gos y preguntas, que estuvo ... mado, se preguntó en la posi... dad de ascender a Tercera ... visión. Se respondió, que, hoy ... hoy, con los ingresos que ... el Guardo es una utopía en ... cender. Para Tercera División ... necesita un presupuesto de ... a ocho millones y mientras ... Guardo no cuente con otros ... temas de ingresos económicos ... los actuales, le será imposible ... litar en tal categoría.

En cuanto a los partidos a... tosos de verano, poco tiene ... gramado el C. D. Guardo en e... fechas. Posiblemente juegue en ... fiestas de Cervera de Pisuerg... el torneo que con tal motivo ... villa hermana organiza todos ... años.

DIMITE CARLOS

En la Asamblea general de ... cios del C. D. Guardo, se com... mó la noticia: Carlos Gonz... entrenador del C. D. Guardo, ... dimitido.

Carlos González se hizo ca... del C. D. Guardo en 1976, al m... char Joaquín G. Fernández a T... rragona. Entonces (el 12 de en... de 1976), Carlos era el juga... más veterano con que contaba ... equipo guardense. Había hecho ... cursillos de entrenador regiona... dejó su puesto de defensa y p... a dirigir al equipo desde el b... quillo. Hasta llegar aquí, Ca... había pasado muchas tempora... jugando al fútbol. Desde juve... perteneció al equipo de "La ... tación". Todo ello, pues, son m... chos años, le hacía conocedor ... fútbol guardense. Su labor co... entrenador ha sido claramen... positiva, ahí están los resultad... temporada 1975-76, el C. D. Gu... do se clasificó entre los diez ... meros, codeándose con los ga... tos del grupo. Al final, descen... varios puestos debido a las le... nes y sanciones. En la tempor... da siguiente, la 1976-77, el Gu... do ocupó al final el octavo pu... to, detrás del Béjar y del Me... nense. En la temporada, se e... siguió el tercer puesto.

Ya nos dijo Carlos en la últi... entrevista que le hicimos en ... nio y que se publicó en estas ... ginas, que estaba cansado del f... bol, que eran muchos años d... dicado a él y necesitaba d... canso.

¿Quién le sucederá ahora? H... brá que esperar.

El Corresponsa...

PISOS ACOGIDOS Y EXENTOS EN 20 AÑOS

- 164 VIVIENDAS DE PROTECCION OFICIAL-GRUPO 1°
- LOCALES COMERCIALES
- PLAZAS DE GARAJE

PISO TIPO "E"

FORMA DE PAGO:
En contrato oficial
a convenir

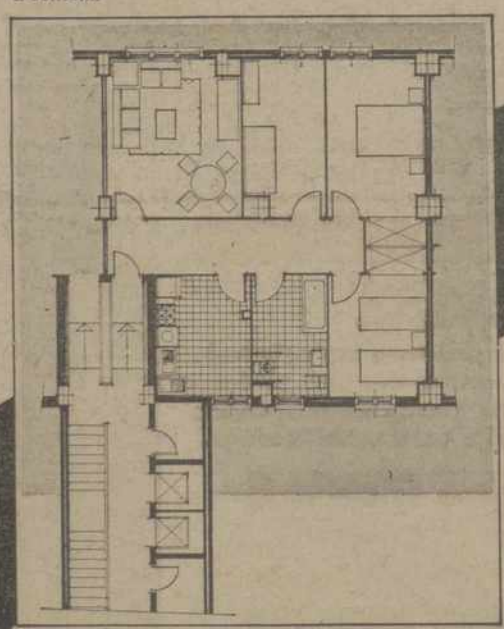

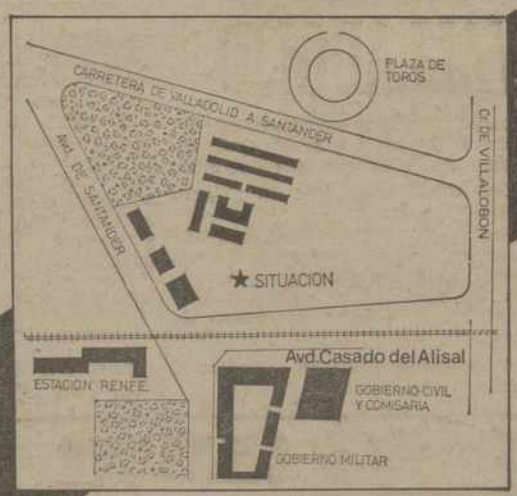

• Emplazamiento: Polígono "Eras del Bosque" Parcela n°2 - PALENCIA

• Expediente n° P-I-45/78 • Calificación Provisional concedida el 13-7-78
• Fecha de comienzo: 2-10-78 • Fecha de terminación: 2-10-80
• Autorizado el cobro de cantidades a cuenta el día 5-12-78, s/escrito n° 3.255
Autorizado por la Delegación de Obras Públicas y Urbanismo, con el n° 4 del año 1978

INFORMACION Y VENTAS:

SILCO, S.L.

PLAZA MAYOR, 14-1°
telfs. 713527-713331
Gral. Sanjurjo, 2-ent. tel. 239517-LEON

M.C.D.2022

DEPORTES

HAY 379.301 JUGADORES CON FICHA

PABLO PORTA ANALIZA EL FUTBOL ESPAÑOL

"Es el más viejo de los paises importantes y hay que rejuvenecerlo"

adrid, 28. (Efe).—"La asam- plenaria ha cerrado la tem- a y es el anuncio de la pró-", dijo a Efe el presidente la Federación Española de ol, Pablo Porta, en el curso na entrevista, en la que rea- un análisis de los temas im- ntes del período futbolístico -79.

ra Pablo Porta esos temas sido: jugadores extranjeros, uelga de futbolistas, la cam- a de la selección española y rogramación de su futuro, la nización del Campeonato dial de 1982, la retransmisión siva en directo de partidos, onomía de los clubs y el re- necimiento del fútbol español. Para percatarse del volumen en todos los aspectos repre- n las actividades de nuestro rte, conviene que el gran ico sepa que en la temporada -79 se jugaron en España na- nenos que 201.417 partidos de ol y se tramitaron las fichas 379.301 jugadores", explicó el r Porta.

añadió:

sto dará idea también de la ridad febril de la Federación añola, en la que se trabaja amente y en multitud de pro- as muy complicados".

ra Pablo Porta, "la asamblea ido un cierre de la tempora- pletórica de temas, sin que amos en el inmovilismo, por- como en todas las activida- de la vida, el hacer cosas re- enta el surgimiento de mul- d de problemas, con los que el ol español se enfrenta decidi- ente y con ánimo de hallar ciones positivas, que dejaran sfechos a unos e insatisfechos tros", opinó el presidente de ederación.

GADORES EXTRANJEROS

o quiero entrar en la conve- cia o inconveniencia de que jugadores extranjeros, pero vidente que el fútbol necesi- centivos y, por ello, se elabo- n unas normas —dos extran- por club— equilibradas, pa- que la presencia de esos ju- ores no represente un perjui- para la selección pensando l Mundial 82", dijo.

Para ello también se recabó la ión del seleccionador nacio- Ladislao Kubala, y la de to- los estamentos del fútbol es- ol", añadió.

HUELGA DE JUGADORES

La huelga supuso una fricción re jugadores y clubs a nivel Asociación de Futbolistas Espa- s, porque afortunadamente ha habido fricciones entre los s y sus plantillas de jugado- , expuso el señor Porta.

Hay fricciones, porque en cier- modo hay intereses dispares. un problema que necesita tiem- y un margen de reflexión pa- as dos partes. La solución, sin argo, ha sido feliz y la ne- ación terminó con satisfac- para las dos partes", dijo.

SELECCION NACIONAL

La selección nacional jugó 31 idos. Un numero al que nun- llegó el equipo nacional y que el prólogo para la gran ofen- de la preparación para el ndial 82", afirmó y continuó endo:

Siempre he dicho que nuestro reto es el Mundial, pero no solamente un reto de organiza- ción y participación, sino que debe continuar después del mun- dial, con una intensa actividad in- ternacional postmundial".

MUNDIAL 82

"El Mundial 82 tiene dos aspec- tos: el deportivo y el de organi- zación. En el primero tratando de crear una selección con carácter plenamente ofensivo, para inten- tar llegar lo más arriba posible en el Mundial. Y digo una selección ofensiva, porque ante la pregunta de quién debe animar si el pú- blico a la selección o la selección al público, tiene que ser el equipo el que anime al público", expuso el señor Porta.

A continuación se refirió al apartado organización, para de- cir:

"En cuanto a la organización del Mundial, estamos tranquilos. El Comité Organizador ha traba- jado y trabaja a plena satisfac- ción".

Seguidamente afirmó rotundo:

"Si al Comité no se le entorpece en su actuación, la organización del Mundial 82 puede ser modéli- ca, y que nadie confunda el Mun- dial con varias multiolimpiadas en diferentes ciudades, porque puedo decir que el Mundial se podría celebrar de aquí a doce meses".

TELEVISION

"Alguien me dijo hace unos días —continuó el señor Porta— que los problemas surgidos entre los clubs y TVE, y la negativa de aquellos a televisar causó más im- pacto que la subida del precio de la gasolina".

El presidente dijo después:

"El problema es difícil, pero se puede resolver si se ligan los inte- reses de TV y de los clubs en be- neficio de los intereses de los te- lespectadores, aunque la fuerza de la TV produce perjuicios di- rectos o indirectos al fútbol como a otros espectadores".

"No olvidemos —dijo— que en Europa no se televisan en directo partidos de competiciones nacio- nales, aunque no podemos igno- rar que el español se ha habitua- do a los partidos televisados.

ECONOMIA DE LOS CLUBS

"La economía de los clubs es un problema grave, en el que en- tran decisivamente las ganancias de los jugadores, el coste de las entradas y la progresiva deserción de los espectadores, en una pa- radójica situación entra esa de- serción y la creciente afición al fútbol. Algo tan incongruente co- mo que a mayor afición haya me- nos espectadores", opinó el presi- dente de la Federación.

REJUVENECIMIENTO DEL FUTBOL

"España tiene el fútbol más vie- jo de los países futbolísticamente importantes", afirmó. Y añadió:

"Es preciso a toda costa reju- venecer el fútbol español, tanto a nivel de selección como de los equipos de clubs. La solución no se improvisa. No es de hoy para mañana y hay que adoptar me- didas ,algunas veces no populares, porque de lo contrario las dificul- tades y el bajo nivel técnico se acrecentarán enorme y peligrosa- mente".

"Este tema del rejuvenecimien- to de nuestro fútbol es para mi trascendental —aseguro— y en él hemos trabajado arduamente tan- to la junta directiva de la Fede- ración, como los clubs. Hemos trabajado con intensidad y con honestidad. Ni a mi ni a mi junta directiva nos pueden coartar las críticas al respecto, porque de no actuar daríamos a entender que lo que está hecho estaba bien he- cho".

"Perseveraremos en el camino de las reformas y las actualiza- ciones ,en bien del fútbol, para que este deporte, el único capaci- tado para competir internacional- mente, tenga la base para un de- finitivo despegue", terminó di- ciendo el señor Porta.

PLANTILLA MORADA

MADARIAGA

Posiblemente ha sido el ficha- je de Madariaga uno de los más «sonados» de cuantos recientemen- te ha llevado a cabo la directiva morada, en esta etapa de poten- ciación del PALENCIA C. F., de cara a su compromiso en la Se- gunda División.

Los contactos con el jugador los inició Gento en Santander; Madariaga vino a Palencia, ne- goció su contrato con la direc- tiva y estuvo aquí solamente unas hora. Queremos con ello decir, que no nos fue posible charlar entonces con él. Lo hacemos aho- ra, cuando los jugadores aca- ban de ser presentados a la afi- ción.

Creemos que no es preciso ofre- cer el «curriculum vitae» de Ma- dariaga, pues, ¿qué aficionado no le conoce en España? No obstante, a modo de recordatorio, he aquí unos datos, que sirven de prólo- go a nuestra conversación.

MADARIAGA

Tiene actualmente 29 años y procede del Racing de Santander. Antes militó en el Athlétic de Bilbao y en el Baracaldo. Juega normalmente de líbero. Jugador técnico y eficaz. «Amo» del área. Son de destacar sus condiciones físicas también. Su experiencia en los terrenos de juego y su pun- donor le han granjeado siempre la simpatía de los aficionados allí donde estuvo y, ante nosotros, le hacen merecedor de nuestra con- fianza.

—¿Te consideras polémico?

—No, no soy jugador polémico. Ni dentro, ni fuera del campo. Siempre me he llevado perfecta- mente con mis compañeros. Nun- ca he creado problemas a ningún club. Y vengo con el mismo es- píritu al PALENCIA: a agradar a la afición y a luchar por sus co- lores deportivos.

—Pero tu cese en el Santander si ha resultado polémico...

—Efectivamente, la afición san- tanderina se quedó muy extra- ñada de mi partida. Estaban con- vencidos de que ya seguiría en el Racing. Pero son las cosas del fútbol, que nadie entiende. En el Athlétic se me dio el mismo caso. Son las directivas las que hacen y deshacen.

—Pasemos a otra cuestión. Por aquí se ha hablado de que estu- viste a punto de ir al Murcia. ¿Qué hay de cierto?

—Que es verdad. Estuve en con- tacto con el Murcia, pero sus ofer- tas no me interesaron. El des- acuerdo fue principalmente eco- nómico. Más adelante entré en contacto con el PALENCIA y su oferta me pareció más interesante y aquí me tienes, dispuesto a lu- char y a convencer.

—Sinceramente, ¿tienes el pues- to asegurado?

—Ni mucho menos. No conozco todavía a mis nuevos compañe- ros, de los que tengo inmejora- bles referencias. Habrá que luchar a tope. Ahora bien, lo que sí te puedo asegurar es que vengo dis- puesto a pelear por la titulari- dad, a hacerlo lo mejor posible y a contribuir con mi entrega que mi nuevo equipo consiga un pues- to honroso en la clasificación. Por mí, desde luego, no ha de que- dar.

—¿Qué significa en tu carrera deportiva el fichaje por el PA- LENCIA? ¿Acaso una regresión?

—En absoluto. Ten en cuenta que de haber seguido en la plan- tilla del Racing jugaría en la misma categoría que el PALEN- CIA. Me encuentro muy ilusio- nado. En los dos años, que voy a estar con vosotros, tal vez más, espero no defraudar a la afición. Ganas de jugar no me faltan.

—A propósito de la afición, ¿quieres decirla algo?

—Algo elemental: que tenga algo de paciencia y comprensión, hasta que logremos el acopla- miento. Creo que vamos a cuajar un buen equipo.

—oOo—

Tales fueron las manifestacio- nes de Madariaga, uno de los hombres llamado a ser, sin duda, uno de los puntales del PALEN- CIA en su nueva y nunca hasta ahora, alcanzada categoría.

LUIS INFANTE

EL PALENCIA JUGARA EL "I TROFEO CIUDAD DE REINOSA"

INTERVENDRAN TAMBIEN EL BURGOS Y NAVAL

En la acogedora villa campu- rriana de Reinosa se va a disputar este año el I Trofeo de Fútbol, al que la localidad santanderina pres- ta su nombre. Por allí está nues- tro buen amigo Miguel García Ba- llesteros, y valoramos mejor el alcance y posibilidades del pro- yecto.

¿Proyecto decimos? No, algo ya mucho más real. Tanto, que en el «I Trofeo Ciudad de Rei- nosa» intervendrán el equipo de casa, la Naval, el Burgos y nues- tro PALENCIA C. F.

Precisamente el viernes se efec- tuó el sorteo de los partidos y quiso la suerte emparejar en la semifinal al Naval y al PALEN- CIA, que se enfrentarán el pró- ximo 19 de agosto, para al do- mingo siguiente, día 26, disputar el ganador la final con el Burgos.

Tiempo habrá de ocuparnos de este Torneo.

INDUSTRIAS DE LA PIEL, S. A.
INDUPISA
BURGOS
FABRICA DE PELETERIA
ANTE - NAPA Y NOVAK
la mayor exposición nacional
OFRECE ESTE VERANO SUS PRECIOS-FABRICA DE LA PASADA TEMPORADA, CON DESCUENTOS
—PARTIDAS RECIEN IMPORTADAS
—MODELOS PROXIMA TEMPORADA
—CONFECCION ARTESANA
¡EN JULIO LE ATENDEMOS MEJOR!
REAL DEL CAPISCOL, 22 - TELEFONO 22 03 00 ABIERTO INCLUSO SABADOS TARDE

M.C.D.2022

AGRICULTURA

PAGINAS ESPECIALES

Suplemento semanal

Según el Ministerio de Agricultura, la movilización fue un fracaso

TRACTORES EN LAS CARRETERAS

EL APOYO DE REIVINDICACIONES CAMPESINAS

HUBO ENFRENTAMIENTOS CON LA POLICIA EN ZAMORA, QUE ESTUVO PARALIZADA AL ENTRAR LOS MANIFESTANTES EN LA CIUDAD

Madrid. (Efe). — Durante la jornada de ayer unos 4.000 tractores, 5.000 trabajadores del campo y diversas concentraciones y encierros, han caracterizado el panorama laboral de los productores del campo, a un llamamiento de la COAG, para que el Gobierno atienda una serie de reivindicaciones planteadas por los campesinos de todo el país.

Según noticias llegadas a «Efe» desde todos los puntos de la geografía española, los agricultores ocuparon durante el día varias sedes de Cámaras Agrarias, así como muchos de ellos obstaculizaron el tráfico en las carreteras españolas sacando sus tractores y tratando, de esta forma, de llamar la atención del país y de las autoridades sobre las reivindicaciones que tienen planteadas. Estas reivindicaciones se basan principalmente en los siguientes puntos:

— Renegociación de los precios agrarios.

— Que el gasóleo para uso agrícola (tipo «b») se pague al precio máximo de 10 pesetas litro.

— Oposición a la creación de la Confederación Nacional de Cámaras Agrarias y a la presencia de éstas en la C. E. E.

— Defensa del precio del vino.

— Eliminación del recargo a los impagados de la Seguridad Social.

— Eliminación del precio del abono y garantía en el abastecimiento.

— Devolución del patrimonio sindical.

— Reestructuración del sector olivarero.

La incidencia ha sido la siguiente:

—**Valencia:** Tractores sacados a las carreteras desde las nueve de la mañana en 22 pueblos de la comarca de Requena - Utiel. Se concentraron unos 2.000 agricultores en las carreteras y se arrojaron unos 10.000 litros de vino. Huelga general en los obreros del campo. Hasta el momento sin incidentes.

— **Murcia:** En Jumilla se reunieron unos 400 tractores y estaba prevista una asamblea.

— **Rioja:** Los agricultores han retirado su dinero de los bancos y han salido a las carreteras de la zona unos 100 tractores.

— **Albacete:** Ha habido tres puntos de concentración en Alcaraz, Almansa y Albacete. En total se han reunido unos 400 tractores.

Posteriormente los agricultores se han concentrado en Madrigueras, Tarazona, y Casavalles con el propósito de dirigirse a la capital. En otros puntos el número de tractores se ha calculado en unos 50 a 100, estacionados en las carreteras de Badajoz - Valencia y Córdoba - Valencia. Sin incidentes.

— **Burgos:** En esta provincia se concentraron en Aranda de Duero, Belorado y Burgos capital. La mayor afluencia de tractores se registró en Aranda, donde se concentraron 200 unidades, que lograron se registrasen varios atascos en la carretera nacional Madrid-Irún. En Belorado se concentraron 50 tractores que ocasionaron un gran atasco circulatorio, que se reflejó en la ciudad, dado que hoy ha comenzado el paso masivo de emigrantes procedentes de la frontera francesa. Es de destacar que a la una de la tarde el gobernador civil de la provincia fu avisado por teléfono del ca circulatorio que se estaba pr duciendo y seguidamente se pr cedió a la desconcentración.

— **Zamora:** Es una de las pr vincias, en donde el llamamien de la COAG, ha tenido más in dencia. Aproximadamente un 1.500 tractores han tenido para zada totalmente la capital zam rana. En principio solamente es taba previsto una parada de tra tores en dos puntos de acceso la capital, la carretera de Va lladolid y la carretera de Sal manca, pero posteriormente l agricultores desbordaron los co dones policiales y entraron en ciudad.

Son de destacar algunos incide tes ocurridos en enfrentamient entre la Policía Nacional y l agricultores, en los que resultar lesionados, de menor importanci un Policía Nacional al ser go peado por un tractor y un agr cultor con una pequeña herid en la ceja izquierda al recibir u golpe de un Policía.

A las siete y cuarto de la tard los sindicatos zamoranos, des convocaron la manifestación, des bloqueando totalmente la ciu dad.

— **León:** Atendiendo a la co vocatoria de la Coordinadora d Agricultores, se efectuó una con centración de 2.500 a 3.000 tra bajadores en la ciudad. Acudiero en automóviles con pancartas alu sivas a sus reivindicaciones, trata ron de llegar hasta el Gobiern Civil, pero la Policía Nacional im pidió todo tipo de manifestación antes de llegar.

Participaron en la movilización campesinos y ganaderos de Sant María del Páramo, Urdiales, La guna de Negrillos y Laguna Da'ga.

Fuentes del Ministerio de Agr cultura, por su parte, han cali ficado las movilizaciones de ho de fracaso de la COAG. La ma nifestación, añaden las misma fuentes ,era improcedente, ya qu todos los problemas que plantea en la convocatoria ya están so lucionados por el Ministerio, co mo lo demuestra el que no hay sido apoyado por ninguna otr organización agraria.

Con datos facilitados por el Mi nisterio de Agricultora, a trave de las Delegaciones de Agricultura la mayor participación a la co vocatoria, con gran cantidad d tractores movilizados, la ha re gistrado la provincia de Zamora con unos seiscientos. A continua ción, Albacete con quinientos Manzanares el Real, 350 tracto res; Burgos, corte de la carre tera general por unos 300 trac tores; Toledo 200, la zona d Valencia, unos 740 tractores, Ba dajoz, 25.

Asimismo se celebraron asam bleas y concentraciones en las Cámaras Agrarias de León, Re quena, Oviedo y Lérida, y no se cundaron las movilizaciones Cá ceres, Castellón, Málaga, Sevill

(Continúa en la pág. siguiente)

sus granos sin insectos con:

Nexión® 1,2·G

insecticida de gran eficacia a base de bromophos

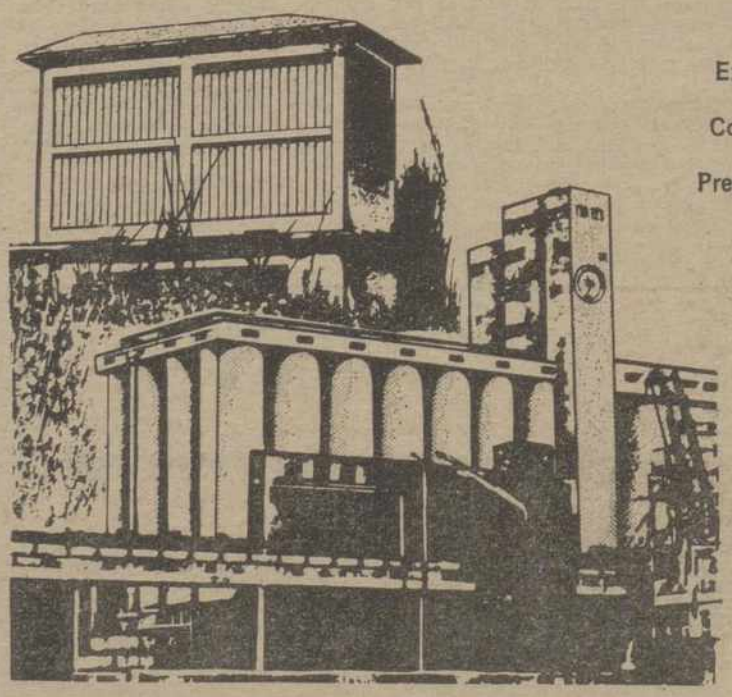

Extermina a los **gorgojos y polillas** en cereales y leguminosas.
Conserva el grano almacenado, limpio y sin mermas.
Presentación paquetes de 1 Kg. y sacos de 5 y 25 Kgs.

Para consumo humano o de ganado deben transcurrir 3 meses desde el tratamiento.

Registrado en la Dirección General de la Producción Agraria con el nº 13.423/82. Categoría A.

Visado por el servicio de defensa contra plagas e inspección Fitopatológica.

SOLICITE NUESTRO FOLLETO INFORMATIVO.

CELAMERCK, S. A.
Avda. Alcalde España Muntadas, 257
HOSPITALET DE LLOBREGAT
(Barcelona)

CM CELAMERCK
para buenas cosechas

DELEGACION CELAMERCK, S.A.
Avda. de Cuba. C/. Interior - Poligonillo - Tel. 72 49 91
PALENCIA

M.C.D.2022

AGRICULTURA

os misterios de los incendios

Están acabando con la repoblación forestal

endio fortuito e iniciado pirómanos malévolos o de un ritual ígneo de las alidades silvestres parece arse, pandemicamente, co- o Aníbal "ad portas" de on los antiguos hispanos s y levantiscos, en el din- la masa arbórea de todos ques de Galicia, Cataluña nte, amenazando la pacien- blación de una ICONA re- ionistas de los arrasamien- nitas de España, donde las as del turismo estival pue- enoscabarse por estas pen- pérdidas madereras, atri- a los horrores oscuros del rismo recurrente, o a la trivialidad de aquel ga- e ha provocado un fuego al asar con matojos las resecas y aromatizadas de rizo, para un tentempie o merendola.

incendios alternarán, si la solidaridad civil ayuda los recursos técnicos no lo an, con la escasez de agua franja costera del Medite- levoquese a un Benidorm ado a un racionamiento ego de sólo doce horas dia- en las conurbaciones de demografía metropolitana, os ensalmos de una hechi- ascinante de las sectas re- retoñadas, de origen pa- de imprenta norteameri- cual este "aplec" casi tau- mágico de los 22.650, antes en Madrid, Testigos de Je- reunidos con sus paraguas, lluvia eventual, en el coso Arenas para oir , ahora, las as bíblicas, catastróficas, se someten a una disciplina ción y de Apocalipsis del ico David Sydlik en un maisano de terroristas.

reciosista y menudo párra- olvidadísimo escritor Azo- nque se murió casi centena- s evocaba en sus primeri- velas autobiográficas, "La ad", "Antonio Azorín" y onfesiones de un pequeño", el paisaje de su natal ar, tan cerca del tan al- o Petrel, donde en el topo- se respira una atmósfera y soleada de la piedra y viñas. No lejos están las es mucianas de espeso vi- chólico y de reminiscencias imientos de Prehistoria y a, dentro de esta tierra y cartaginesa, a la que cu- manto ahorrativo por la ión de su Caja crediticia ntrópica del Sureste.

el agua, como en la vertien- ia Lorca y Almería, tuvo sobrevaloración telúrica con orias y sus zahoríes, mas imos que el radicestesismo ico y humoral, que los po- tesianos y que los métodos es de aforamiento, encau- nto y elevación de las co- es y veneros acuáticos, su- s y freáticos. Son las dila- comarcas que fantasearon vecharán el curso y embal- Taibilla, ante el Segura ex- en Guardamar y ven vi- milagrosas con el trasvase perial Tajo, por el Talave, o fio final, sin líquido flu- La Ingeniería hidráulica con la imaginación y el es- o del secano para que los s regasen cosechas tempra- on nuevas huertas y verge-

clausuró en Granada un eso Internacional de sabios ertos en el tema acuoso, pe- reto y oculto, como los tes- ocultados por los moros gra- os durante la víspera de su y destierro. La nieve próxi- e la alpina Cordillera Peni- engolosina las mentes ca- ientas e hidrófilas, que no laban jamás con sus fuen- el Avellano y de la Culebra, s vasazos aromatizados con y con el ir y venir, subir ar de sus azacanes, de sus ores. Pero después ha so- nido de repente un factor mico y milagrero en la re- de esta región indígena y ona, aunque dispuesta a las aravillas, embelesos y em- s, aún en este instante ag- o, cuando en los cuadros y macroeconómicos no se con Dios y se niega la ad y existencia de su nom- por cualquier retoño medio ecido de los Botejaras y su- eos.

Lola y Paco, pareja tras- nte, entre curandero.il y se-

taria de estas neorreligiones atávicas o de Norteamérica, ha promovido un motín mitigado, con su acompañamiento de paisanos y prosélitos uniformados de Petrel, al invadir los pueblos de la Acitania y de otros contornos, predicando gratuitamente la curación totalitaria de los males crónicos y de las pasajeras dolaimas. Estos mensajeros de la Salud han reducido su misión salutífera a la imposición de las manos de Paco sobre el enfermo, mientras la caritativa Lola, la Lola de todos los cantares y cuchufletas, desde aquella de Calatayud a la andariega de los puertos gaditanos, a la Lola sin camisa y con el chulo, bendecía el contenido de cuantas tinajas, cubetas, baldes y lebrillos, recipientes de plástico y cristal, botellas, botellines y frascos le presentaban delante.

El disloque y el alboroto se hicieron tan patentes y ruidosos en estos ámbitos estáticos, pero acostumbrados al permanente estallido de los cohetes, que las autoridades locales salieron de su asepsia democrática y defensora de la opinión y conductas ajenas, debiendo intervenir con una brevísima detención preventiva para aquietar la espectación y el estruendo del cotarro. Hubo en seguida un reto de generosidades, puesto que Paco y Lola parecía que curaban sin cobrar ni siquiera un centimillo desaparecido y simbólico, ni la ofrenda de frutos en especie, como en un trueque primitivo, medieval y evangélico, y los recientes crédulos de sus virtudes se aprestaron en aportarles bocadillos y viandas a porfía; ya que Lola y Paco, según la regla de las circunstancias sociales, habían declarado una solemne huelga de hambre.

Las vituallas en aras de esta ceremonia bautismal y bebestible fueron a parar a las fauces de un gitano reumático, creyente e irre-

(Continúa en la pág. siguiente)

También el día de mañana amarán y cultivarán la tierra con la colaboración del Banco de Santander

El agricultor ama su trabajo. Porque produce cosas "vivas" que él hace nacer y crecer. Cosas que al final agradecen generosamente los cuidados y desvelos que han recibido.

Pero el Banco de Santander también sabe que el trabajo del agricultor es duro. Demasiado duro e inseguro.

¿Quién podrá evitar que el día de mañana sus hijos busquen otros horizontes?

El Banco de Santander quiere ayudar a evitarlo. Disponemos de Servicios encaminados a facilitar al agricultor los medios necesarios para hacer el campo más cómodo y productivo, para que ellos lo sigan amando y cultivando como Ud.

Venga y hablemos. Los hombres del Banco de Santander no nos queremos limitar a pagar en el acto los Negociables del Servicio Nacional de Productos Agrarios. Queremos y podemos contribuir a conseguir hacer más seguro y productivo el bello oficio del agricultor.

Ellos se lo merecen.

BS

BANCO DE SANTANDER

Al servicio del agricultor

A. B. E. n 11.304/2

OFICINAS

todo exterior, calle Mayor, aproximadamente 50 m², instaladas, teléfono, calefacción, propia Agencia inmobiliaria, representaciones, traspaso por valor instalación.

Llamar 983 / 22 38 22

(Horas comercio)

TRACTORES EN LAS CARRETERAS

(Viene de la pág. anterior)

Tarragona, Zaragoza, Huesca, Teruel ,Navarra y Barcelona.

Finalmente, la Coordinadora de Organizaciones de Agricultores y Ganaderos (COAG), que convocaron las movilizaciones, han señalado a «Efe» que han participado unos 50.000 agricultores en toda España, sin contar con Aragón, que no secundó la convocatoria, ni con Baleares ni Galicia, que celebrarán una manifestación el día 30, y una asamblea el día 29 respectivamente.

La jornada fue calificada por COAG como «una primera jornada de cara a una lucha larga, si la política económica del Gobierne define que los grandes perdedores serán los agricultores». Los agricultores familiares, añadió, se preparan para un otoño caliente, para luchar por la renegociación de los precios y conseguir las medidas complementarias del Ministerio de Agricultura.

Según datos de COAG, la participación ha sido masiva en el País Valenciano, Extremadura, Ciudad Real, Zamora, Córdoba, Sevilla, Huelva, Cádiz y Burgos. A falta de datos, por parte de COAG, de Santander, Cuenca, Valladolid, Málaga, Granada y Almería. Finalmente COAG señaló que Navarra no participó en la convocatoria.

M.C.D.2022

AGRICULTURA

JEFATURA DEL SENPA

AGOSTO: CALENDARIO DE APERTURA DE ALMACENES Y PANERAS

ANUNCIO OFICIAL

De acuerdo con lo dispuesto en la circular 131 de la Dirección General de este servicio, a continuación se fija el calendario de apertura de silos y almacenes del SENPA los días laborables durante el mes de agosto de 1979.

Aguilar de Campoo, diario, excepto 11, 16 y 18.

Alar del Rey, diario a partir día 22.

Ampudia, diario a partir día 9, excepto 16, 18 y 25.

Amusco diario a partir del día 20. Villalobón día 17.

Astudillo diario a partir día 17, excepto 18 y 25. Melgar de Yuso, día 18.

Baltanás, diario a partir día 17, excepto 25.

Becerril de Campos, diario, excepto 2 al 8 y 11, 16 y 18.

Carrión de los Condes, diario a partir día 13, excepto días 16 y 18.

Castrillo de Villavega, diario a partir día 21.

Castromocho, diario excepto 10, 11, 16 y 18. Fuentes de Nava, día 10.

Cevico de la Torre, diario a partir día 17, excepto 18 y 25.

Cisneros, diario a partir día 6, excepto 11, 16 y 18.

Frechilla, diario, excepto 3, 4, 11, 16 y 25. Villarramiel, día 13.

Frómista, diario a partir día 17, excepto 18.

Herrera de Pisuerga, diario, excepto 11, 16 y 18.

Osorno la Mayor, diario a partir día 9, excepto 11, 16 y 18.

Palencia, diario, excepto día 4, 11, 16 y 25.

Paredes de Nava, diario a partir día 20, excepto día 25.

Quintana del Puente, cerrado.

Saldaña, diario a partir 17, excepto día 25.

Torquemada, diario a partir día 17, excepto día 25.

Venta de Baños, diario a partir día 17, excepto 25.

Villada, diario a partir día 17, excepto 18 y 25.

Villoldo, diario, excepto días 4, 11, 16 y 25.

El horario de apertura de almacenes será de las 8 de la mañana a las 15 horas.

Palencia, 24 de julio de 1979.

EL JEFE PROVINCIAL

MALA COSECHA DE CEREALES EN LA URSS

PARIS. — (Crónica AFP-FIEL, Servicios Especiales EFE, por Alexandre Guthart, en exclusiva para nuestro periódico).

Un informe norteamericano prevé un descenso de la cosecha de cereales en la URSS debido a las adversas condiciones climáticas.

Según el documento, elabor por el Departamento de Agricu ra de los Estados Unidos, la secha soviética no superará años los 185 millones de tonelad de los que 90 millones son de t y 85 millones de cereales fo jeros, una disminución de 52 llones de toneladas respecto cantidad recogida en 1978.

Este descenso, que coincide el del 7 por cien de la produc mundial de trigo prevista po FAO para este año, perjudicar recuperación de la ganadería viética, debilitada en la U debido a mala cosecha forra ra de 1977.

Si los pronósticos norteame canos son exactos, el índice crecimiento anual de la URSS, aumentó un punto y medio gr cias a la buena cosecha de 19 bajará notablemente, ya que agricultura contribuye en más 20 por cien a la producción n de la URSS.

LIMITACIONES NATURALES

Con un tercio de su territo inútil para el cultivo, debido frío, una mitad del terreno a cola sin suficiente lluvia y la vedad de los períodos de vege ción en las regiones de suelo f til, la URSS se ve limitada la naturaleza en su intento "Alcanzar y superar a Norteam rica" y no tiene más remedio dedicar a la agricultura más 30 por ciento de sus grandes versiones.

Gracias a costosas obras de go y a la mecanización de los t bajos agrícolas se ha elevado temáticamente el promedio qu quenal de la cosecha de cere en la URSS: 64,8 millones de neladas en 1946-1950 y 181,5 llones en 1971-1975.

Es de suponer que el objetivo cial de 215 millones de tonelad en 1976-1950 no quedará gra mente comprometido por las lamidades naturales de este Pero estos resultados, obteni mediante la aportación de las tepas, cuyos trigales están afec dos en sus tres cuartas partes la sequía, siguen siendo frágiles

UNA BATALLA PERMANENTE

Los tradicionales "graneros" le URSS (Ucrania, la región de tierras negras del Volga y el Cá caso septentrional) se han en quecido con los 42 millones hectáreas de Kazakstan, el U y Siberia Occidental, que emp zarsn a cultivarse en los años cu cuenta. Estas tierras produjeron 1978 28 millones de toneladas trigo.

Al mismo tiempo, se ha inicia un programa de bonificación 2,5 millones de hectáreas de ti rras en la cuenca del Volga, litoral del Báltico y el del M Negro (Cáucaso) para 1976-19

Es esta una batalla permane te contra las condiciones natura les, librada para conseguir la pro ducción de una tonelada de ce reales por persona en una progre sión demográfica constante. Y finalidad no es sólo proporcion pan a los 262 millones de sovi ticos, sino también carne y lech Ha de tenerse en cuenta que los últimos 70 años el país ha aumentado su población en millones de habitantes.

La batalla se libra también nivel de las subvenciones a l precios y de los medios modern de transporte (camiones cisterna cuya insuficiencia es manifiesta.

¡Están ya a la VENTA!

LLAVE EN MANO PUEDE OCUPARLAS MAÑANA MISMO

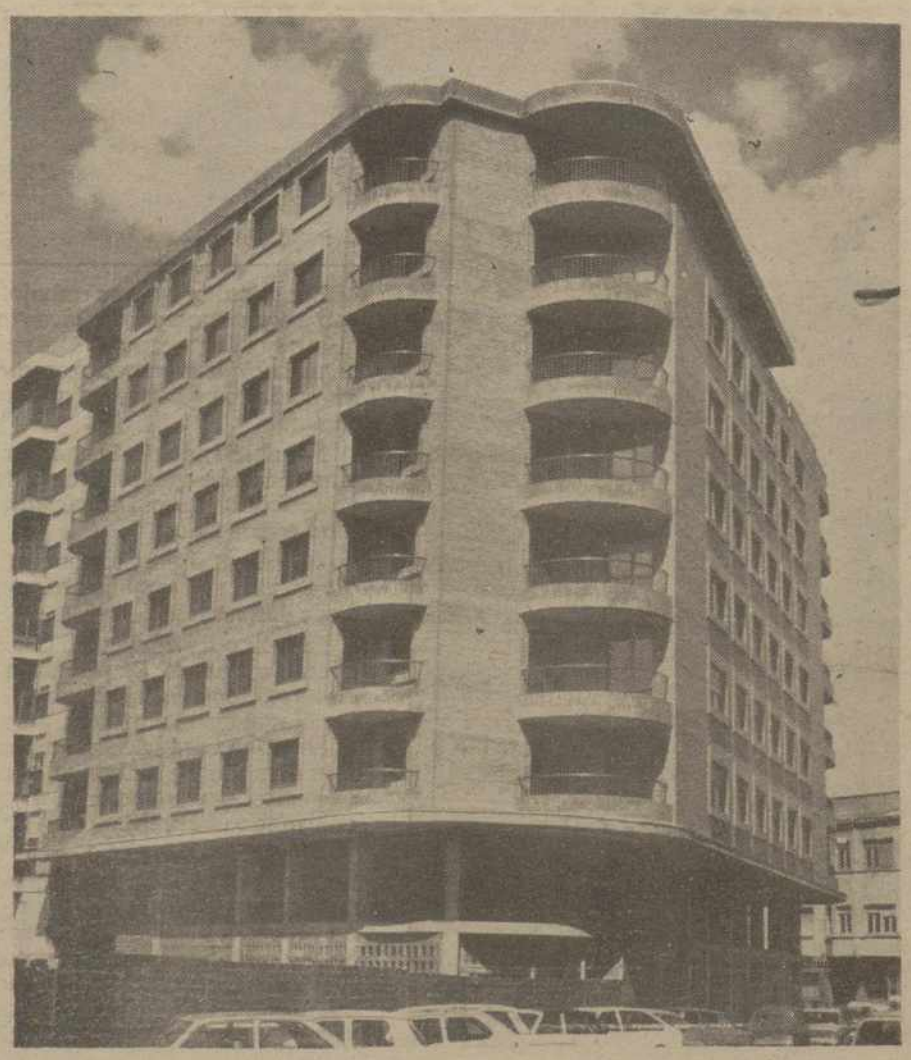

32 VIVIENDAS DE LUJO

CALIDAD Y EXPERIENCIA HECHA ESTILO

EN EL MISMO CENTRO DE PALENCIA

C. CONDE VALLELLANO (PLAZA DE SAN LAZARO)

Han colaborado en este nuevo edificio:
Arquitecto: CANDIDO GARCIA GERMAN.
Aparejador: JOSE MARIA PEDROSA CANTERO.
Decoradora: ENCARNACION HERNANDEZ ROZAS.
Construcciones: PECASAN, S. L.

Calefacción y Fontanería: CINSA. Ascensores: MUNIOSGUREN. Parquet: SUDEPAR. Pinturas: GARCIA. Carpintería: ATANASIO SANZ. Aluminio: INDUSTRIAS JOFASA. Acristalamiento: CRISTAL PALENCIA. Marmolista: GERARDO GARCIA MARTINEZ.

INFORMACION Y VENTA
Inmobiliaria Pecasan s.l.

Don Sancho, 11, entreplanta

Teléfonos 74 84 22 y 72 17 66

PALENCIA

EL MISTERIO DE LOS INCENDIOS

(Viene de la pág. anterior)

verente, quien se arrimó al barullo en pos de que le sanasen sus pejigueras con un botellón de ese agua bendita a la diabla, y a la búsqueda también de lo que se atrapase, o sea el botín de la comida rechazada por los penitentes en liviana prisión y de su cortejo voriferante. No vivíamos en el umbral civilizado y racional del siglo XXI, con Láseres y sin virus, ni bacterias, con niñería de jeringuilla y probeta y con robots en la plenitud de los servicios automatizados; sino que regresábamos hacia una estampa anticuada de Inquisidores de Cuenca y de la piebe con el baile de San Vito.

Nunca se conoce cuando se está en el principio o en el término, en el Alfa o el Omega, en la Cruz o en la cimitarra. Dentro de este caos genesíaco y folklórico de Dioses y de parias, de mendigos y caballeros de la cultura tecnológica, de la fe integral y de la incredulidad y del analfabetismo colectivo, aparecen y reaparecen los Paços y las Lolas de cada vuelta y de cada vez repetidas; porque los liberados Lola y Paco han prometido, con la confianza correligionaria, que han de volver, que volverán muy pronto, como retornará en breve, la rotación imaginativa del Cometa Halley, no visto desde 1910 con su séquito, o más bien un preanuncio de la coincidencia irracional y curandera de los incendios forestales imprevisibles y de las cíclicas sequías sedientas alrededor de un mundo astrológico y misterioso.—(Pyresa).

Juan APARICIO

REPRESENTANTE DE HORNOS DE PANADERIA Y CONFITERIA

Necesita importante Empresa, ubicada en Cataluña, dedicada a la fabricación de hornos de modernos sistemas. Preferible introducido En el ramo de panadería.

Dirigirse a: **Publicidad Agosa** Vía Imperial, 3. Zaragoza - 4

M.C.D.2022

AGRICULTURA

A propósito de discrepancias con los PERITOS TASADORES

Problemas del pedrisco

irmada por el agricultor de illerias de Campos, don osé María García Martín, presidente de la Asociación Agricultores y Ganaderos alentinos, ha recibido la siiente carta, que por su inres y actualidad publicaos:

inguido amigo:

nota publicada por la Delen de Agricultores en el DIAOIA, correspondiente al 21 de rrientes, se invita a los agires discrepantes con el periador de las fincas siniestraor pedrisco, para que puedan tar el correspondiente arbidel SENPA.

o me hace suponer, que ha do a conocimiento de aquel ismo, el descontento geneado de los agricultores afec, toda vez, que la peritación, ha efectuado prevaleciendo mente el criterio del perito dor, el cual se limita a defenlos intereses de la Compañía es la que le paga, procuranducir al mínimo las declaraes de daño formuladas por los cultivadores, ocasionándonos unos perjuicios económicos, que ya no se pueden reparar, puesto que, las fincas siniestradas están recolectadas o pastadas y además, según el SENPA, para poder solicitar el arbitraje es preciso no haber firmado la peritación a lo que pocos agricultores se habrán negado, por desconocer que podíamos contar con el arbitraje del SENPA, puesto que esta circunstancia, no se recoge en las condiciones que figuran en la Póliza del Seguro.

Voy a darte unos datos veraces y concretos que confirman que el descontento está sobradamente justificado, ya que lo ocurrido conmigo, no será un caso aislado

Sólamente he tenido sembradas de cebada caballar dos fincas, una mía, asegurada en 25.000 (2.500 por hectárea), con una declaración de daño del 70 por 100 y otra de una hermana en 35.000 kilos (2.180 por hectárea), al 90 por 100 de daño. La producción de la primera fue aceptada y la de la segunda reducida a 28.800 kilos (1.800 por hectárea). Los daños estimados por el perito tasador fueron del 35 y 50 por 100 respectivamente (observa la gran diferencia respecto a los declarados por mí). No obstante de acuerdo con la tasación pericial realizada vísperas de la recolección ésta debía de ser de 16.250 y 14.400 kilos que harían un total de 30.650 kilos. Efectuada la cosecha los datos reales, han sido 9.500 y 5.100, totalizando 14.600 kilos, existiendo por tanto una diferencia de 16.050 kilos. Estos resultados que estoy dispuesto a justificar con varios testigos, confirman que los daños declarados por mí, se ajustaban a la realidad, los del perito tasador, han resultado ser inadmisibles, puesto que el error de cálculo ha superado lo tolerable, ocasionándome una pérdida elevadísima.

He creído oportuno sumarme a las muchas quejas que habrás recibido sobre el particular, esperando hagais todo lo posible para cortar estas deficiencias que suponen mucho para los agricultores que tengan la desgracia de resultar, damnificados.

Cordialmente, te envía un fuerte abrazo,

José María García Martín
Villerías de Campos.

ASOCIACION DE AGRICULTORES Y GANADEROS PALENTINOS

ACUERDOS ADOPTADOS EN LA ASAMBLEA DE PAREDES

El pasado día 25 se celebró en Paredes de Nava una asamblea comarcal de la Asociación de Agricultores y Ganaderos Palentinos. En ella se adoptaron los siguientes acuerdos:

Hacer una concentración de agricultores y ganaderos en Palencia en los últimos días de agosto, previa convocatoria de todos los Sindicatos Agrarios de la provincia, para lo cual se utilizarán todos los medios de difusión que estén a nuestro alcance.

El objeto de la concentración será llamar la atención de la Administración y de la opinión pública y pedir la revisión de los precios agrícolas, así como la congelación de los precios que inciden en nuestros medios de producción.

EN CASO DE NO SER ATENDIDAS TOMAREMOS LAS SIGUIENTES MEDIDAS:

1.º — No pagar al Gobierno la Seguridad Social, contribuciones, tarifas eléctricas de riego, etc.

2.º — No pagar créditos oficiales, como préstamos de abonos, maquinaria, sequía, del IRYDA, etcétera.

3.º — Dimisión de todos los cargos en las Cámaras Agrarias Provinciales y Locales, así como los alcaldes y concejales.

DAÑOS POR EL PEDRISCO

El presidente de la Asociación de Agricultores y Ganaderos Palentinos con fecha 27 de los corrientes ha cursado el siguiente escrito:

Ilmo. Sr. Delegado del
Ministerio de Agricultura
PALENCIA

Dada la gravedad de la situación creada por las tormentas en varias zonas de nuestra provincia y teniendo en cuenta que en el mejor de los casos el Seguro de Pedrisco sirve solamente para paliar los graves efectos de éste y en modo alguno cubre al agricultor la totalidad de los daños causados. Rogamos de esa Delegación se inicien a la mayor urgencia los trámites necesarios para que entren en vigor, lo antes posible, moratorias en los pagos pendientes de:

— Seguridad Social.
— Créditos del SEMPA abonos.
— Contribución.
— Créditos de Sequía.

Para los agricultores afectados en dichas zonas.

Dios guarde a V. I. muchos años.

Andrés Fraile Gutiérrez

HACIA EL MONTAJE DE UNA AGENCIA DE DESARROLLO GANADERO EN PALENCIA

Miembros de la directiva de la Asociación de Agricultores y Ganaderos Palentinos han visitado en su despacho al presidente de la Diputación; tenía por objeto la visita plantearle el problema de la falta en Palencia de una oficina de la Agencia de Desarrollo Ganadero, necesidad que se ha dejado sentir negativamente hasta ahora al depender de otra provincia y que no se solucionará precisamente cuando la Agencia deje de depender del Banco Mundial.

Estiman, en consecuencia, en la Asociación de Agricultores y Ganaderos Palentinos que es absolutamente necesario lograr el montaje de la Agencia en Palencia y en sus previsiones no veían otra solución, que la Diputación echara sobre sus espaldas el tema.

La postura del presidente ha resultado altamente positiva, pues inmediatamente va a llevar a cabo las gestiones precisas para lograr la Agencia de Desarrollo Ganadero, colaborando la Diputación en todo aquello que sea necesario.

Los miembros de la Asociación que se entrevistaron con D. Emilio Polo, fueron D. Andrés Fraile, presidente de la Asociación; el vicepresidente, D. Félix Díez Zarzosa; el secretario, D. Félix García Monés, y el presidente de la rama ganadera de la Asociación, D. Jesús Curiel.

MERCADO NACIONAL DE GANADO
TORRELAVEGA

FERIA DEL DIA 25 DE JULIO DE 1979

BREVE IMPRESION SOBRE LA FERIA. — Dos características podemos destacar al hablar de la feria de ayer ,por un lado la enorme afluencia de público en las naves del mercado, en su mayoría turistas, la otra ha sido la baja importante en el ganado de recría, no así el ganado de carne que causó un alza importante. El número de reses entradas en el recinto fue de 3.927.

COTIZACIONES ACTUALES

Terneros: De ocho días, máxima, 23.000 ptas.; mínima, 10.000; frecuente, 17.000. De tres meses, 28.000, 17.000, 25.000. De seis meses, 31.000, 24.000, 28.000.

Terneras: Recién nacidas 24.000, 9.500, 15.500. De tres a cuatro meses, 29.000, 23.000, 24.500. Añojas, 37.000, 22.500, 32.850.

Novillas: Próximas al primer parto, 100.000, 40.000, 68.000. De primera lactación, 96.000, 44.000, 64.000.

Vacas: Segunda y más lactaciones, 116.000, 50.000, 64.000.

Ganado de abasto: Añojos (kilo-vivo), 170, 100, 150. Toros, 110, 80, 90. Vacas (kg.-canal), 180, 92, 145.

(Información facilitada por la Dirección del M. N. de G. y Banco de Bilbao de Torrelavega).

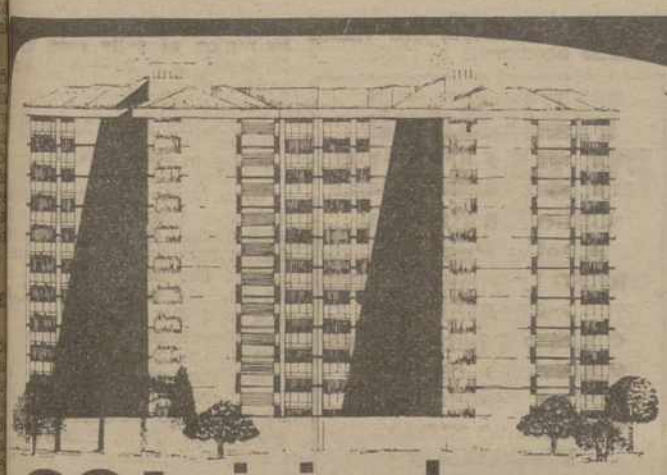

PISOS

DE GRAN CONFORT PARA VIVIR EN PALENCIA, SIN ESTAR EN LA CIUDAD.

824 viviendas
DE PROTECCION OFICIAL
TOTALMENTE EXTERIORES Y SOLEADAS
ACOGIDAS Y EXENTAS DURANTE 20 AÑOS
DE 105 y 121 METROS. PRECIO OFICIAL
EL PRECIO DE VENTA DE ESTOS PISOS ES DEFINITIVO
¡NO HABRA REVISION!

¡AQUI ESTA SU PISO! TODAS SON FACILIDADES PARA QUE TENGA SU PISO PROPIO POR EL PRECIO DE UN ALQUILER MENSUAL.

- ASCENSORES
- CALEFACCION Y AGUA CALIENTE CENTRALES
- SALON-COMEDOR CON SUELO DE MOQUETA
- COCINA Y SERVICIOS ALICATADOS HASTA EL TECHO
- CARPINTERIA EXTERIOR DE ALUMINIO ANODIZADO
- CARPINTERIA INTERIOR DE MADERA BARNIZADA
- PAREDES EMPAPELADAS

Ciudad residencial
los olmillos

INFORMACION Y VENTA: AVDA. REPUBLICA ARGENTINA, 22 ENTREPLANTA
TELEFONO 726149

M.C.D.2022

INFORMACION PROVINCIAL

GUARDO

LA FIESTA DE LOS BARRIOS.-EL GREMIO DE HOSTELERIA CELEBRARA A SANTA MARTA.-NUMERO 17 DEL "ROBLE"

La asociación «Corcos», surgida este año en el barrio guardense de Las Rozas, no para en su hacer. Antes fue la Semana Cultural. Ahora está la Fiesta de los Barrios, en estos días de fin de semana.

Los vecinos de Las Rozas, la Estación y Explosivos viven unos días de fiesta con diversidad de actos, tales como concursos de bolos, juegos infantiles, fútbol, bailes y demás.

Felicitamos a esta nueva asociación «Corcos» por esta feliz iniciativa que ya el año pasado puso en práctica con notable éxito.

Del desarrollo de los actos de esta Fiesta de los Barrios, que se celebrarán en las inmediaciones del local de esta asociación de Las Rozas, daremos detallada cuenta en crónica próxima.

EL GREMIO DE HOSTELERIA FESTEJARA A SANTA MARTA

La festividad de Santa Marta supone mucho para Guardo. Siempre el gremio, el numeroso gremio de los bares guardenses, ha festejado a su Patrona por todo lo alto. Es una de las fiestas más tradicionales en Guardo. Raro es el año que no se trata de superar al anterior.

Este año, como cae en lunes, la fiesta será completa. La víspera, se dará la señal con abundante disparo de cohetes. A la una del mediodía, ya del 30, habrá una misa en la ermita del Cristo, porque este año Santa Marta presenta la novedad de ser una fiesta campera en las inmediaciones de la ermita del Cristo. A las dos de la tarde habrá música folk y jotas castellanas. Hora y media más tarde, comida de hermandad y de camaradería entre los organizadores, que no son precisamente todo el gremio de hostelería de Guardo, cosa rara, lamentable y poco recomendable.

A las seis de la tarde, también en lo alto del Cristo, un gran maraton, donde intervendrán un gran número de participantes, entre los que se encuentran muchos dueños de bares.

A las siete, partido de fútbol entre casados y solteros del gremio. Se disputarán un trofeo de Cafés Tarrero.

Y finalmente, a las nueve de la noche, baile-verbena y música folk, amenizado por la orquesta «Manantial». También habrá concursos diversos de baile.

Habrá autocares para todos aquellos que quieran subir al Cristo a presenciar esta interesante fiesta campera.

No quiero terminar esta crónica sin hacer mención al cartel anunciador de esta fiesta de Santa Marta. En él hay una lista de establecimientos que contribuyen y organizan esta fiesta. Con pena y lástima hemos contado unos 35, número mucho menor que la mitad de establecimientos de hostelería y bares de Guardo. Muy significativo esto. Sin unión no se va a ninguna parte.

HA SALIDO EL NUM. 17 DE LA REVISTA «EL ROBLE»

Hace unos días que la revista de la montaña palentina «El Roble», ha salido. Es el número correspondiente al verano 79. Hacia un año exactamente que no salia a la luz por falta de imprenta al desaparecer «Tecnigraf» de Venta de Baños.

La portada, en color verde, presenta una gran fotografía de la Virgen del Brezo, rincón espiritual y centro de toda la devoción de la montaña palentina.

Treinta y cinco páginas con diversa información sobre Guardo, Cervera, Quintanaluengos, Rabanal de las Llantas y varias entrevistas y reportajes, que nos dan una panorámica de lo que es o quiere ser nuestra montaña.

Sobre Guardo, hay escritos que nos hablan de la nueva Corporación Municipal, del problema de la circulación en la Plaza de la Fuente de los Cuatro Caños, del Guardo de primeros de siglo, comentarios guardenses de Conrado Gutiérrez, de guardenses que merecen el aplauso (don Dionisio Cancio), entrevista con el artista Valentín Prieto, la ampliación de la Térmica, etc.

También merece destacar el escrito firmado por el que fuera durante muchos años secretario de Santibáñez de la Peña, don Faustiniano Gutiérrez Diez, sobre el general carlista Balanzategui y Altuna, fusilado en Valcobero, saliendo al paso de un escrito publicado en estas páginas por Juan Diez del Castillo, el cual afirmaba que este general está enterrado en el citado Valcobero. Se da la circunstancia que don Faustiniano Gutiérrez acaba de fallecer el pasado 24, en León, donde residía últimamente. Desde estas páginas queremos dar nuestro sentido pésame a su esposa y hermanos, lamentando esta sensible pérdida para la gran familia de «El Roble».

EL CORRESPONSAL

VIVIENDAS EN PALENCIA

calle Monjas

c/v calle Pastores

GRUPO 1.º PROTECION OFICIAL

* 3, 4 y 5 DORMITORIOS
* SERVICIOS CENTRALES
* PISOS PARQUET
* PLAZAS DE GARAJE

HIPOTECA Y FACILIDADES

INFORMACION

EN PALENCIA:

FINCASA: Calle Don Sancho, 11, 1.º Y EN OFICINA OBRA.

BAR RESTAURANTE

TUCHAR

Comunica a sus clientes que el próximo día 1 abrirá de nuevo su establecimiento.

Valentín Calderón, 23 PALENCIA

J. M. Miguel Marcos

SUSPENDE LA CONSULTA HASTA NUEVO AVISO

Teléfono 74 - 09 - 45

CERVERA DE PISUERGA

EL R. GIJON EN EL PARADOR ANIMACION EN LA BOLERA DATOS DEL MERCADO REGIONAL

El equipo de fútbol del Real Sporting de Gijón se encuentra desde el pasado día 23 en el Parador Nacional de "Fuentes Carrionas". No es la primera vez que el Sporting viene a este lugar, pues ya la temporada pasada y por estas mismas fechas también han pasado unos días.

Viene toda la plantilla y al frente su entrenador y se ha visto en dicho lugar parece ser al que fue jugador del Real Madrid y ahora en libertad, Aguilar. Hay muchos rumores por la villa de si dicho jugador (si es cierto que ha venido) había contacto con él para incorporarlo a la plantilla rojiblanca.

Muchos son los simpatizantes con que cuenta el Sporting de Gijón por estos contornos y que ya en la pasada temporada seguían su marcha tan ascendente en primera división en el que ha quedado en segundo lugar delante de muchos que se tienen por grandes.

Los aires de estas tierras norteñas nos hacen presumir de que les sienta bien a la hora de dar la batalla en la competición liguera. Deseamos de todo corazón que en la que va a comenzar siga su racha y que en las confrontaciones para los torneos europeos le sonrían los triunfos y llegue muy lejos.

LA BOLERA MUY ANIMADA

Ya hace tiempo que nuestra bolera está en movimiento. El tiempo con estos calores que vamos pasando acompaña a visitarla y aparte de ver jugar a los en la que se ven algunos res buenos, son muchas las sonas de todas las edades que a este lugar a disfrutar sombra y degustar sus meri donde además el servicio es muy esmerado y debid te atendido por su encarga

Dicho encargado procura este lugar con las mayores didades y a la vista está ha hecho para que el agua por su cauce y con mucha za, colocando una tubería tar el que las personas que frecuencia allí vamos nos mos nuestros calzados.

En dicha bolera, mejor al lado de su bolera se distr el pasado domingo día 22 metido por la Comisión de tejos de San Cristóbal las tas con carne, las grandes dades de filetes asados y kilos de sardinas a la plan dicha merienda había sido tado todo el pueblo, hab gran animación en donde terarse unas seis excursione iban de paso de lo que se saba" en este lugar allí se ron, participando en ello los demás.

Ahora sólo me queda de este bello lugar que es "El tío" que a pesar de los días curridos todavía se observan los platos rotos por el suel como infinidad de papeles pas y demás cosas que se hu lizado para dicha merienda es hora ya de que se limpi lo mejor al salir esta crón la calle ya está, bueno será todos.

DATOS DEL MERCADO REGIONAL

Una feria sólamente está gramada para el mes de ju otra el mes de agosto. La ce da en este mes y exactamen jueves día 19 estuvo más a da de lo que se pensaba, p que de todos es sabido que tos meses los ganaderos s con sus ocupaciones de la

129 reses entraron en el h so recinto ganadero: 56 de no mayor, 5 de menor, 65 ros y 3 de lanar. Pocos medi transporte para este ganad tando entre unos y otros 44

139 peatones a comprar, der y mirar y 115 turismo próxima será el día 23 de s y ésta sí que será más flo

MIN

VIVIENDAS EN PALENCIA

Calle Monjas c/v a calle Pastores

GRUPO 1.º PROTECCION OFICIAL

* 3, 4 y 5 habitaciones
* Servicios centrales
* Pisos parquet
* Plazas de garaje

HIPOTECA Y FACILIDADES

INFORMACION: FINCASA. Don Sancho, 11, 1.º, y en Oficina obra.

FUENTES DE NAVA

UN LIBRO SOBRE ORGANERI EN TIERRA DE CAMPOS

"LA ORGANERIA EN TIERRA DE CAMPOS. LA OBRA DE TADEO ORTEGA". — Es este un primer trabajo de investigación sobre la organería española, campo aún por explorar, aunque exista abundante documentación en los archivos como muestra Santiago de Castro en su trabajo.

Expone aquí este estudioso del arte en la provincia de Palencia una visión del papel importantísimo del obispado a la hora de realizar obras en las parroquias de la diócesis así como un inventario de la obra de Tadeo Ortega y su relación con otros organeros de su época, todo ello ricamente documentado, sin hacer concesiones a la literatura de relleno.

Esta parte histórica está complementada por un estudio de carácter más técnico realizado por Daniel Birouste, organero titulado en la escuela de Estrasburgo en el que analiza las características y evolución de Tadeo Ortega a través de las obras que se conservan o de documentos de archivo.

Todo el libro está salpicado de fotografías de órganos de Tadeo Ortega pertenecientes todos a la Tierra de Campos, d realizó su ejercicio por lo q puede considerar el ma organero de esta tierra.

Se completa el libro con dibujos del órgano de Santa ría de Fuentes de Nava r temente restaurado y un esq de los órganos de Tadeo O existentes y la composición cada uno de ellos.

Un trabajo importante pa conocimiento y valoración gran patrimonio que es la or ría española, la cual desde unos años está siendo foco atención de los estudiosos peos.

Libro que todo palentino te de los valores culturales quiera conocer y valorar el monio artístico de nuestra le resultará de gran interés.

El libro ha sido editado c dosamente por la Excma. Dip ción Provincial y se puede a rir en las librerías de Palenc en la parroquia de Fuentes Nava.

A. LE

INFORMACION PROVINCIAL

DESDE HERRERA DE PISUERGA

MAS SOBRE EL VIII FESTIVAL DEL CANGREJO DE RIO

El dia 4, gran festival rock, en la Plaza de Toros

A pesar de que la realidad así confirma, nos cuesta mucho trabajo hacernos a la idea de que nos encontramos ya en los umbrales del VIII Festival Nacional de Exaltación del Cangrejo de Río, cuyo programa oficial ha sido ya publicado en estas mismas columnas.

Parece, en efecto, que fuera ayer, cuando con la quema de la monumental falla valenciana del cangrejo y la verbena popular en la Plaza Mayor, se dio el cerrojazo oficial al VII Festival, que, como los anteriores, constituyó un éxito rotundo, tanto por la masiva afluencia de turistas y espectadores —cerca de 30.000 personas—, cuanto por la calidad de los festejos y atracciones y el ambiente, simpatía y colorido de los mismos.

Pero dejemos lo pretérito, que ya son efemérides para registrar en las crónicas locales ,y hablemos del próximo festival del VIII Festival Nacional de Exaltación del Cangrejo de Río, que tendrá lugar en Herrera de Pisuerga los días 3, 4 y 5 del próximo mes de agosto.

El vocablo festival trae su origen del inglés "festival" y significa fiesta, especialmente musical, aunque puede ser también deportivo o de otro género. El nuestro, totalmente diferente a los muchos existentes abarca diversas facetas: música, arte, folklore, deporte, etc., etc.

Como habrán podido comprobar cuantos hayan leído el programa oficial, si recuerdan el de las pasadas ediciones, el esquema de los actos y festejos es muy similar al de las pasadas ediciones, aunque, naturalmente, se presenta cada año más actualizado y renovado, con más ambiente de popularidad, lo que produce mayor eclosión de júbilo y un denotado signo de ilusión en los espíritus.

Dejando para otras nuevas crónicas los comentarios a otros actos, en la de hoy nos vamos a hacer eco de las tres innovaciones más importantes:

Se refiere la primera al pregón del festival y a la proclamación de la reina del festival, de Miss Turismo Herrera 79 y de sus respectivas damas de honor. Siempre se habían realizado estos actos la víspera. Pues bien: este año tendrán lugar el viernes día 3, a las diez de la noche en el salón de actos de la Casa de Cultura y como ya hemos anunciado, el pregón correrá a cargo del poeta palentino y locutor de Radio y TV, Javier Lostalé.

Otra innovación muy importante, que, sobre todo será muy bien recibida por la juventud, es el festival de rock que se celebrará en la tarde del día 4, en la plaza de toros y que tendrá aproximadamente una duración de seis horas. Tomarán parte "Milagros", "Mercurio", "Bloque" y "Snoopy".

Y la tercera y muy interesante se refiere a la gran corrida de toros del domingo día 5 de agosto en la plaza de toros de Herrera, en la que, nada más y nada menos, que el popular y afamado diestro palentino Félix "El Regio", se las entenderá con cuatro bravos astados de la famosa ganadería salmantina de Galache.

La justa y merecida fama del diestro y el prestigio de la ganadería Galache, son una garantía del éxito del espectáculo. Y, como sabemos de la afición por el arte de Cúchares en la comarca y en toda la provincia, y nos es patente la expectación que en la capital y en toda la provincia son esperadas las actuaciones del diestro palentino, estamos plenamente seguros que la plaza de toros de Herrera de Pisuerga registrará el domingo, 5 de agosto, "Festival del Cangrejo", en nuestra ciudad, una masiva afluencia de aficionados, que, a no dudarlo, pasarán unas horas agradables.

Amable lector: ¿Verdad que el festival, cuyo principal objeto es pasar una jornada agradable de evasión, promete?

Te darás cuenta de que la ciudad de Herrera de Pisuerga no ha regateado esfuerzo, ni sacrificio alguno, porque esta nueva edición de su popular festival esté a la altura de las anteriores; puedes ya, desde ahora, hacer los planes, para acudir a Herrera el domingo día 5 de agosto, donde todo está preparado, donde todo está dispuesto y donde te esperan deslumbrantes desfiles, concursos, charangas, corrida de toros, verbenas, quema de tracas y la alegría multitudinaria de las peñas juveniles y sobre todo, la hospitalidad de los herrerenses. No te pierdas esta jornada, pues será una fecha de alegría completa, de fraternidad que, aunque como todo lo de esta vida, fugaz y pasajera, dejará siempre un grato, un imborrable recuerdo.—*M. C.*

LEA TODAS LAS SEMANAS NUESTRO SUPLEMENTO DEPORTIVO

CRONICA DE DUEÑAS

ANTE LAS FIESTAS DE NUESTRA SEÑORA DE ONECHA

¿Donde se celebrarán los "encierros"?

La comisión de festejos del Excelentísimo Ayuntamiento de la ciudad, ya tiene programadas las fiestas de Ntra. Sra. de Onecha, que tendrán lugar en el mes de agosto y como días punta el 18, 19 y 20, aunque fechas antes, se celebrarán actos culturales y deportivos.

El programa está en imprenta, y dentro de unos días aparecerá.

La programación no puede ser más sugestiva y atrayente; con élla, quedarán satisfechas las gentes del lugar, así como los forasteros que nos visiten.

Consiste en actos culturales, deportivos, teatro infantil para los niños y como plato fuerte, los espectáculos taurinos con sus típicos encierros.

Existe polémica entre el Ayuntamiento y los vecinos, sobre el lugar en que han de celebrarse los encierros. Hay dos versiones; una que los toros corran por la vieja calle de la Puentecilla, testigo de acontecimientos históricos, y otra que por las calles de Regiones Devastadas. Si fuese por la primera sería volver a los tiempos en que se corrían los novillos por calles típicas para llegar a las eras, donde sería montada la plaza de toros; con esta medida se encarecería sobremanera el montaje de las valanqueras, por su largo recorrido y con posible riesgo de incendio en las mieses; si por el contrario se celebrasen en la parte nueva de la ciudad, es posible que resulten los encierros menos espectaculares.

En fin, nosotros no entramos ni salimos en esta curiosa polémica, pues pensamos que al fin y al cabo, la corporación, con su mejor criterio tiene la última palabra.

Los espectáculos taurinos serán adjudicados por concurso entre empresas taurinas, y el anuncio ya ha sido publicado en el "Boletín Oficial de la Provincia"; es de esperar que quien sea el adjudicatario ofrecerá festejos taurinos dignos de nuestra ciudad.

UNA OPORTUNIDAD A SU ALCANCE

Propietarios de pisos necesitan SOCIOS para completar comunidad

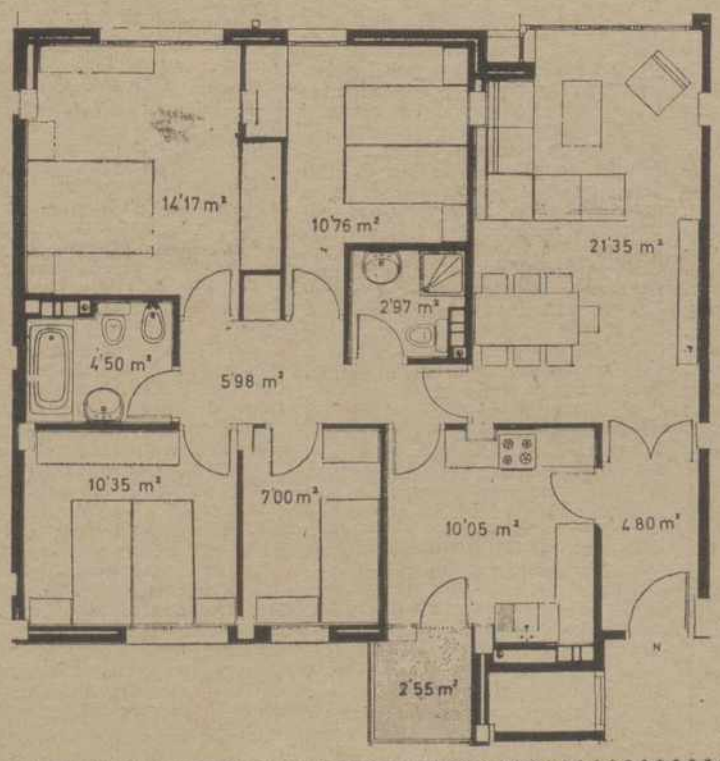

PRECIO 2.650.000 PESETAS

- FORMA DE PAGO:
- 750.000 PESETAS CONTADO
- 20.000 PESETAS MENSUALES (30 meses)
- RESTO HIPOTECA

CALIDADES

Salón, parquet.
Cocina, baño, aseo, serigrafía.
Carpintería exterior. Aluminio anonizado.
Carpintería interior. Madera para barnizar.
Dos ascensores hasta garaje.
PLAZA GARAJE Y TRASTERO EN SOTANO.
Zona verde y parque infantil.
(A 500 metros de la Plaza Mayor).

INFORMACION: **PASARELA** INMOBILIARIA

MENENDEZ PELAYO, 4
(Pasaje comercial)

M.C.D.2022

INFORMACION PROVINCIAL

CRONICA DE PAREDES DE NAVA

EL DOMINGO 29, GRAN CONCIERTO DE ORGANO EN SANTA EULALIA

A CARGO DEL P. DOMINGO LOSADA, O.S.A.

Segundo concierto de órgano de la temporada veraniega

El domingo próximo día 29 de julio, a las ocho de la tarde, se celebrará en la parroquia de Santa Eulalia, el segundo concierto de órgano de esta temporada veraniega, patrocinado por el Ministerio de Cultura - Dirección General de Música y por la Caja de Ahorros y Monte de Piedad de Palencia.

Será su intérprete el padre Domingo Losada, O.S.A., organista de San Manuel y San Benito de Madrid, que ya actuó en este órgano con resonante triunfo el año pasado y de su competencia musical puede claramente deducirse de su brillante historial que reseñamos a continuación:

Curriculum vitae

P. DOMINGO LOSADA, O.S.A.

Nace en Galicia dentro del ambiente musical de su tierra. Ya desde niño siente una gran inclinación musical que le lleva a estudiar solfeo y piano. Siendo muy joven ingresa en el Real Conservatorio de Madrid, donde perfecciona sus estudios de piano con el profesor Quevedo; estética e historia de la música con Federico Sopena; armonía con Jesús Arámbarri y órgano con Guridi.

Viaja después por diversos países europeos perfeccionándose en organo como intérprete, durante su estancia en Alemania, con los maestros Schmit y Caspers. Posteriormente se diploma en modalidad y canto gregoriano. Organiza y dirige el Coro "San Manuel y San Benito», con el que ha dado numerosos conciertos religiosos y polifónicos con actuaciones por Radio y Televisión.

Ha compuesto varias obras para coro y órgano entre las que podemos destacar: «Pastoral Gallega» y un gran «Final» para órgano. Enamorado del folklore de su «Terriña» compone varios villancicos de ambiente y aire gallego: «O Neniño de Belén», «Un Rapaciño», «Anxeliño d'o ceo», «Cunción de cuna», «A cuniña d'o Neniño». Así como numerosas armonizaciones. Tampoco se ha perdonado el aprender a tocar el instrumento típico de su tierra: la gaita gallega. Actualmente ocupa el cargo de organista de San Manuel y San Benito de Madrid, donde ha organizado desde ya hace años numerosos conciertos de órgano y coro. Por fin es de destacar una «misa conciliar a 4 voces mixtas».

Matriculado en el Real Conservatorio de Madrid, ha realizado estudios de Musicología, Folklore y Contrapunto.

PROGRAMA

Primera parte:

Diferencias sobre «El canto del Caballero, Antonio de Cabezón (1510-1560).

Tiento sobre la latenía de la Virgen, Pablo Bruna (1611-1679).

Canción de Tomás de Creiquillón llamada «gal bergeir», Francisco Correa de Araúxo (1575-1650).

Gaitilla, Juan Cabanilles (1644-1712).

Batalla de sexto tono, José Jiménez (siglo XVI).

Segunda parte:

Tiento de tono VIII por delasolre, Sebastián Aguilera de Heredia (1560-1616).

Fuga en sol menor, Joaquín Oxinagas (siglo XVIII).

Tiento partido de mano izquierda, Gabriel Menalt (16...-1687).

Intento, Padre Antonio Soler (1729-1783).

Batalla de quinto tono, Fray Antonio Martín y Coll (siglo XVIII).

Nota: Se ruega a los asistentes al concierto se abstengan de entrar y salir del templo durante la ejecución de las obras y atiendan a la audición de las mismas, guardando el más absoluto silencio.

Una vez más la dirección del Museo que organiza estos actos culturales, hace un llamamiento a los aficionados a la buena música, en la seguridad que pasarán una hora gratísima, saboreando las notas armoniosas de este maravilloso órgano y la ejecución de obras magistrales interpretadas por un gran maestro. Os esperamos el domingo 29, a las ocho de la tarde.

Actuación del Coro Polifónico «Arpege», de Burdeos

El martes 24, a las ocho de la tarde, se celebró el concierto de música polifónica por el Coro «Arpege», de Burdeos, con asistencia de un selecto público, que aplaudió con entusiasmo cada una de sus actuaciones. La primera parte del programa estuvo dedicada a autores de los siglos XV y XVI, destacando los franceses Janequin, Costeley, A. de Bertrand; los ingleses Cvruish, Bennet y Horley; los italianos Monteverdi y Gabrieli, otra pieza del célebre Cancionero de Upsala y dos anónimos españoles. Se trata de madrigales, canciones de tema amoroso, de ambiente cortesano y otras canciones extraídas de melodías populares, pero elaboradas polifónicamente. Al terminar la primera parte el público puesto en pie aplaudió y ovacionó calurosamente al coro actuante.

La segunda parte se abrió con la interpretación de varias piezas de autores contemporáneos, interpretando «La blanca nieve», de Poulenc y otra pieza de extremada delicadeza del húngaro T. Kodaly. Sigue un «Marian Matren del Livre Vermeil de Montserrat»; el famoso responsorio «Vere languores», de Tomás Luis de Vitoria; un «Señor mío», de Cererols y un laude a la Virgen, de Verdi, como temas religiosos.

Las últimas piezas fueron del folklore de varios países; una fantasía «Ensalada italiana»; un canto popular francés «Dans la troupe» y «Boleras sevillanas de Fabres», para terminar con una pieza fuera del programa como obsequio al público, titulada «Castellana, castellana», de gran movilidad, un canto a las virtudes de la mujer castellana, digno broche de oro, a casi dos horas de audición.

De nuevo el público puesto en pie aplaudió y clamoreó con entusiasmo a este admirable conjunto artístico. Bien merecidos los aplausos del público. Merecidos por la selección de las voces, tanto de los solistas como del coro en su conjunto, tanto de las voces masculinas como femeninas en las piezas que interpretaron por separado. Merecidos elogios por las acertadas actuaciones instrumentales de guitarra y flautas; por las matizaciones y colorido de cada una de las piezas; por la extremada delicadeza de ciertos acordes casi imperceptibles y finalmente por la brillante y excelente dirección de Joel Peral. No queremos terminar esta crónica sin hacer constar la respetuosa actitud del selecto público asistente, por su impresionante silencio y su compostura, prueba evidente del interés y agrado que sentían al escuchar este concierto de música vocal, de un nivel artístico tan extraordinario y de un éxito tan rotundo.

¡Ojalá se repitan con frecuencia estas manifestaciones artísticas, que contribuyan a elevar el nivel cultural de nuestros pueblos.

El Corresponsal

CRONICA DE AGUILAR DE CAMPOO

LA ANIMACION VERANIEGA

Accidente de carretera

A la caída de la tarde, en la carretera de Palencia - Santander, en el lugar conocido por Varguilla de Valoria, a las 8,30, uno de los coches que habían venido de Bárcena de Pie de Concha, con motivo de una boda, salieron de Aguilar para ir a Herrera, y casi en la misma curva derrapó el coche dando un volquetazo. De los cuatro viajeros que iban, dos salieron ilesos, uno con graves heridas, que fue auxiliado por la Cruz Roja y Policía de Tráfico. Rápidamente fue hospitalizado; el otro resultó muerto por fractura del cráneo. Su nombre, Antonio Ferrero Gutiérrez, de 27 años de edad, casado e industrial de Bárcena de Pie de Concha. Fue enterrado la tarde del domingo en imponente manifestación de duelo.

A toda su familia ,amigos y compañeros de viaje, nuestro más sentido pésame.

En las playas y pinares de la Virgen de Llano

A pesar de estar fresca y fría la mañana, acudió la gente a la ermita, a la playa y a los pinares. Mucha la gente que había en el agua tomando el baño, pues dicen estaba el agua templada. Sacudía el viento frío del norte, pero parece ser que en el pinar y van conociendo el terreno y l puntos más batidos por el vien Hay altibajos en algunas zonas el viento bate menos. Y es m algunos ya han tomado terren más abrigados y buscando el s callo. Incluso hasta en la mism playa y pinares han cogido sit han echado arena dentro del p nar, han hecho sus propios sa riums en sitios apartados y d cretos para la toma de baños s sol.

El mismo campamento de bo scout, ha situado sus tiendas campaña en las hondonadas y tios más bajos, menos batidos p el viento. El día de la torme ta y lluvia tuvieron que busc refugio en la iglesia, en los c medores y cocinas de la cofrad y en la casa de la ermitaña, pu era mucha el agua que caía.

La misa de una se vio muy a mada y los exploradores o bo scout, tuvieron misa de camp ña en el recinto del campame to, en capilla improvisada, c cruz original y artística de m dera. La figura de Cristo form da por cuerdas entretegidas, un cartón a modo de pergamin con el «Inri». El altar con cuat troncos, y un tronco más a mo de ampón, para la lectura de l Evangelios. En la playa había guna que otra barca a vela.

San Apolinar

Sacerdote, santo, hijo de la V lla, en la época de la domin ción romana, y primer obispo Ravena, en el año 200 de nuest Era Cristiana. Mártir glorioso. Víc tima de las grandes persecucion de Septimio Severo. La misa e este día, un gran ejemplo pa nuestra juventud; tanto epístola c mo evangelio nos hablan de ser vir y ser servidos, pues cuál es mayor, ¿el que se sienta a la me o el que sirve? Hacen falta voc ciones religiosas, vocaciones méd cas, enfermeros y enfermer hospitales, gente joven para c campo. Cultivo intenso y masiv cuidado del árbol, extirpación plagas, apagar los incendios nuestros bosques. Son riquez que se pierden y empobrecen nación. Que trabajen todos pa todos. El mundo nos necesita tanto jóvenes como viejos han servir al bien común.

Hacen falta misioneros y ángeles de la paz, nada de guerras las guerras empobrecen la n ción y todo el mundo ha de l borar por la paz, al servicio d bien común.

Otro hijo preclaro de Aguila fue Bernardo del Carpio Díaz, h jo de don Sancho Díaz, conde d Saldaña y de doña Gimena, he mana de Alfonso II el Casto), q murió en Aguilar en edad m avanzada. Aquí está enterrado. S escudo de armas eran dos cuar teles, en uno la figura de s padre ciego, y en el otro, un ca tillo, símbolo de sangre real. Fu a la vez monje y soldado, en l época del medioevo.

Y por último, en el siglo XV un gran médico que se march a América, Gaspar Bravo de S bremonte y Ramírez, descubrido de las grandes virtudes de l «Quina», con la que curó mu chas y diversas enfermedades.

El Corresponsal y Cronist de la Villa, Aniano Fontaneda

Martes, 24 julio 1979.

DESDE CASCON

REPLICA A "LA VOZ DE UN LABRADOR"

En su crónica del día 21 en este mismo diario, titulada «La voz de un labrador», empezó usted arropándose en el desarrollo agrario en Bulgaria para terminar metiéndose con alguien: esta vez tocó a los de Cascón de la Nava, basándose en una publicación hecha el 7-VII-79 por don Ginés de Cea, quien no tiene la menor idea de agricultura al señalar unas producciones que a todos nos asombraron, por ser inciertas. ¡Ojalá Dios! Esto nos obligó a buscar la raíz de la verdad y se ha comprobado que lo que quiso decir el señor De Gea, fue que producían de 25.000 a 27.000 pesetas brutas-Ha., no kilos, como usted recalca; a dicho señor ya se le ha replicado, rogándole que se informara de mejores fuentes.

Sepa que nadie nos tiró de la lengua y menos el señor De Cea a quien no se le conoce, pero para que no sigan ignorando los avances en Cascón, se los cuento yo, para que no tenga que agradecer nada a don Ginés. Porque los descubrimientos en Cascón se hacen a base de exponer dinero, ya que la tierra tiene una constitución física que necesita unos cuidados especiales para obtener los frutos y éstos es lo que no es apto para cardíacos.

Sepa que aquí estamos 115 familias llegadas de muchos puntos de nuestra geografía, los que arriesgando trabajo y capital para cultivar aproximadamente diecisiete hectáreas que siempre estuvieron perdidas y despreciadas porque esto era una laguna y sí, se ha producido el milagro, pero es a base de que en esta colmena no hay ni reina ni zánganos y se consigue porque aquí hay mucho espíritu de trabajo y ánimo de superación y muchos... para trabajar, recuerdo las palabras dichas por Sus Majestades en este pueblo el 9-X-78, que gracias a nuestro trabajo y tesón, hemos conseguido de un terreno inculti-vable un vergel, el que puede usted visitar cuando quiera.

De la reunión en Zamora, aquí nada se supo, pero que queda claro que podemos presentarnos en todos los lugares para dialogar, no para protestar; nuestras explotaciones son agropecuarias al 50 por 100 y por tal razón somos de los más afectados por los bajos precios vigentes; nada más fijarse en el precio de la carne y leche, como el de la cebada, lo que me da la razón de una charla que tuve que dar en el año 1964, en que decía, entre otras cosas, que en la agricultura sobraban muchos, pero faltaban algunos.

De lo acordado en Zamora, que fue pedir la dimisión del señor Lamo de Espinosa, tengo que contestar que no nos interesa su cese a los de Cascón, ya que, a través de los organismos competentes tenemos solicitado más terreno, porque con lo antes señalado, no es fácil hacer frente a los gastos que se originan, pero me queda la satisfacción de lo acordado en la Cámara de Diputados con fecha 24-VII-79, con la que estoy de acuerdo, porque estoy convencido que hay que trabajar más para producir, que la única forma de sacar a España de este socavón económico en el que nos encontramos y tomen nota de los de Cascón que tienen una doble actividad agrícola - ganadera, por lo que no conocen ni fiestas ni vacaciones; por tanto no tienen tiempo para ocuparse de producciones de otros agricultores.

H. Borrego

D.N.I.: 12.301.722

CASA NEIRA

Frente Plaza de Abastos

ARMERIA TITULADA CON MAS DE 60 AÑOS

SOMOS LOS MAS BARATOS

Compruébelo usted mismo.

PRECIOS MUY ESPECIALES PARA SOCIEDADES Y GRUPOS DE CAZADORES

M.C.D.2022

LUNES, 30 DE JULIO

13,45: CARTA DE AJUSTE
«Improperia», Miguel Alonso

14,00: APERTURA Y PRESENTACION

14,01: AVANCE TELEDIARIO

14,05: PROGRAMA REGIONAL SIMULTANEO

14,30: GENTE HOY

15,00: TELEDIARIO
Primera edición

15,35: PUDO HABERSE EVITADO
«Volcanes, ventanas del infierno»

16,00: CONCURSO HIPICO
Desde San Sebastián

19,00: UN GLOBO, DOS GLOBOS, TRES GLOBOS
LA LOCOMOTORA

19,50: MI AMIGO EL CABALLO
«Los caballos de la Corona»

20,15: UN MUNDO PARA ELLOS

21,00: TELEDIARIO
Segunda edición

21,35: 300 MILLONES

22,30: GRANDES RELATOS
«Marie Curie» (Ep. 3)

23,30: ULTIMAS NOTICIAS

23,50: BUENAS NOCHES

23,55: Despedida y cierre

U H F

19,30: CARTA DE AJUSTE
«Lluis Llach»

20,00: PRESENTACION Y AVANCES

20,01: REDACCION DE NOCHE

20,37: POLIDEPORTIVO
Actualidad deportiva

21,00: REVISTA DE CINE

22,30: MAS ALLA

23,00: OPINION PUBLICA
BUENAS NOCHES
Despedida y cierre

Muebles maber S. L.

Avda. República Argentina, 24
Avda. Valladolid, 25
PALENCIA

18 de Julio, 4
Santa Clara, 30 - 32
VALLADOLID

EL DIARIO PALENTINO - EL DIA DE PALENCIA

SABADO, 4 DE AGOSTO

12,15: CARTA DE AJUSTE
«Banda original del film Muerte en Venecia»

12,30: APERTURA Y PRESENTACION

12,31: TORNEO

13,30: TIEMPO LIBRE

14,00: EL CANTO DE UN DURO

14,30: NOTICIAS DEL SABADO
Primera edición

15,00: TARZAN
«Tarzán en el centro de la tierra»

15,30: PRIMERA SESION
«Látigo»

17,00: APLAUSO

19,00: LA PANTERA ROSA
«Episodio núm. 1052»

19,30: LOS ANGELES DE CHARLIE
«Un ángel bebé»

20,30: INFORME SEMANAL

21,30: NOTICIAS DEL SABADO
Segunda edición

22,05: SABADO CINE...
«El rey y yo»

23,55: BUENAS NOCHES

24,00: Despedida y cierre

U H F

15,00: CARTA DE AJUSTE
«Filklore: Fiestas en Cádiz»

15,30: PRESENTACION Y AVANCES

15,31: NOVELA
«El dos de Mayo»
«Caps. 1, 2, 3, 4 y 5)

17,00: EL PERRO DE FLANDES
«Adiós Aroa»

17,30: RAICES

18,00: RETRANSMISION DEPORTIVA
«Natación»

19,30: LA CLAVE
«El riesgo del periodista»
Largometraje:
«El cuarto poder»
BUENAS NOCHES
Despedida y cierre

SANEAMIENTOS Y MATERIALES DE CONSTRUCCION
D. VEGA
ACCESORIOS Y ARMARIOS DE BAÑO
Decore su cocina y cuarto de baño
Y PAGUE EN 12 MESES
ELECTRODOMESTICOS
EMPOTRABLE EN COCINA
Eduardo Dato, 5 Telf. 71 33 16 PALENCIA

GROMBER
MUEBLES DE COCINA
Distribuidor en exclusiva.

EL DIARIO PALENTINO - EL DIA DE PALENCIA

VIERNES, 3 DE AGOSTO

13,45: CARTA DE AJUSTE
«Sonetos de Eduardo Toldrá»

14,00: APERTURA Y PRESENTACION

14,01: AVANCE TELEDIARIO

14,05: PROGRAMA REGIONAL SIMULTANEO

14,30: GENTE HOY

15,00: TELEDIARIO
Primera edición

15,35: LOS ESPECTACULOS

16,00: DESPEDIDA Y CIERRE

17,45: CARTA DE AJUSTE
«Zarzuela: El cantar del arriero»

18,00: APERTURA Y PRESENTACION

18,01: NATACION
Campeonato de España

19,30: CON OCHO BASTA
«El regreso de tía Vi»

20,30: MAS VALE PREVENIR
«Salud bueo dental»

21,00: TELEDIARIO
Segunda edición

21,35: LA SEGUNDA OPORTUNIDAD

21,45: PANTALLA ABIERTA
«Cadena Ser: Contrastes»

22,30: GRANDES RELATOS
«Cumbres borrascosas»
(Ep. 2)

23,30: ULTIMAS NOTICIAS

23,50: BUENAS NOCHES

23,55: Despedida y cierre

U H F

19,30: CARTA DE AJUSTE
«Rubettes»

20,00: PRESENTACION Y AVANCES

20,01: REDACCION DE NOCHE

20,37: POLIDEPORTIVO

21,00: CINE CLUB
«El pato llama a las 7,30», 1968

23,00: TRIBUNA INTERNACIONAL
BUENAS NOCHES
Despedida y cierre

LOHER JUVENIL
PARA TI MUJER
QUE VISTES MODA JOVEN
Mayor, 127 PALENCIA

EL DIARIO PALENTINO - EL DIA DE PALENCIA

MARTES, 31 DE JULIO

13,45: CARTA DE AJUSTE
«Música de películas»

14,00: APERTURA Y PRESENTACION

14,01: AVANCE TELEDIARIO

14,05: PROGRAMA REGIONAL SIMULTANEO

14,30: GENTE HOY

15,00: TELEDIARIO
Primera edición

15,35: REVISTA DE TOROS

16,00: CONCURSO HIPICO
Desde San Sebastián

19,00: UN GLOBO, DOS GLOBOS, TRES GLOBOS
EL MUNDO DE LA MUSICA

19,40: LOS EPISODIOS
«El tacaño»

19,50: LOS GRANDES DETECTIVES
«El señor Locoq»

21,00: TELEDIARIO
Segunda edición

21,35: PRIMERA PAGINA
Programa informativo

22,30: GRANDES RELATOS
«Marie Curie» (Ep. 4)

23,30: ULTIMAS NOTICIAS

23,50: BUENAS NOCHES

23,55: Despedida y cierre

U H F

19,30: CARTA DE AJUSTE
«Música instrumental de los siglos XVI y XVII»

20,04: PRESENTACION Y AVANCES

20,01: REDACCION DE NOCHE

20,37: POLIDEPORTIVO

21,00: OPERA
«Boris Godunov»

23,00: TRIBUNA ECONOMICA
BUENAS NOCHES
Despedida y cierre

M.C.D.2022

DOMINGO, 5 DE AGOSTO

10,15: CARTA DE AJUSTE «Música de Agustín González»
10,30: APERTURA Y PRESENTACION
10,31: HABLAMOS Programa informativo dedicado a los sordomudos
11,00: EL DIA DEL SEÑOR Santa Misa
11,45: GENTE JOVEN
12,30: SOBRE EL TERRENO
13,30: SIETE DIAS
14,30: NOTICIAS DEL DOMINGO Primera edición
15,00: CLASICOS FAMILIARES «La vuelta al mundo en 80 días» (II)
15,30: FANTASTICO
18,30: DICK TURPIN «Encarcelados»
19,00: 19 LINEAS
20,00: FUTBOL Trofeo La Línea
22,00: NOTICIAS DEL DOMINGO Segunda edición
22,30: EL REGRESO DEL SANTO «Señal de stop»
23,30: BUENAS NOCHES
23,35: Despedida y cierre

UHF

15,00: CARTA DE AJUSTE «José Luis Perales»
15,30: PRESENTACION Y AVANCES
15,31: PIPI CALZASLARGAS «Pipi y los piratas»
16,00: DOCUMENTAL «La nueva Caledonia»
16,30: BARBAPAPA «Caps. 47, 48, 49, 50 y 51»
17,00: LOS CASOS DE ROCKFORD «Ganancias y pérdidas» (Cap. II)
18,00: DIBUJOS ANIMADOS
18,30: PANORAMA MUSICAL «La educación musical del niño» (8)
19,00: CONCIERTO «Obras de Nabakov, Boulange y Haendel»
20,00: FILMOTECA TV «El cambio de las estrellas», 1977
21,53: LA DANZA «Ana Karenina» (I)
22,30: A FONDO BUENAS NOCHES Despedida y cierre

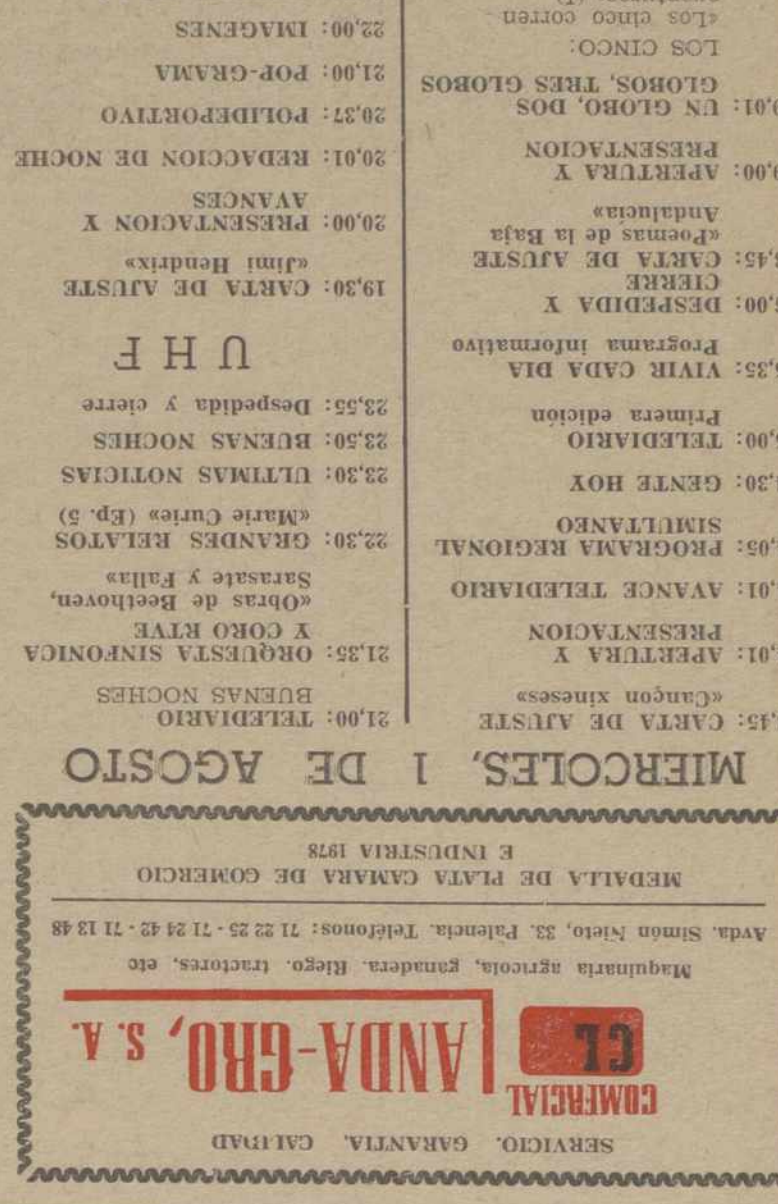

NOVEDADES Y REIMPRESIONES EDITORIALES

1 Gerald Creen «HOLOCAUSTO» PVP,	500	Ptas.
1 Madariaga «COSAS Y GENTES», 2 vols.,	2.600	»
1 Ramón J. Sender «La MIRADA INMOVIL»,	335	»
1 Ramón Garriga «LA SEÑORA DEL PARDO»,	500	»
1 Joaquín Bardavío «LOS SILENCIOS DEL REY»,	450	»
1 Pons-Constante «LOS CERDOS DEL COMANDANTE»,	625	»

Solicítelos en Librería:
I. G. DIARIO-DIA. Mayor, 99. Tfno. 72 26 90

EL DIARIO PALENTINO - EL DIA DE PALENCIA

JUEVES, 2 DE AGOSTO

13,45: CARTA DE AJUSTE «Exitos de siempre»
14,00: APERTURA Y PRESENTACION
14,01: AVANCE TELEDIARIO
14,05: PROGRAMA REGIONAL SIMULTANEO
14,30: GENTE HOY
15,00: TELEDIARIO Primera edición
15,35: CAFE DE REDACCION
16,00: DESPEDIDA Y CIERRE
17,45: CARTA DE AJUSTE «Miguel Aceves Mejía»
18,00: APERTURA Y PRESENTACION
18,01: NATACION Campeonato de España
20,00: ASI ES HOLLYWOOD «Animales y otros actores»
20,30: CANCIONES DE UNA VIDA «Rudy Ventura»
21,00: TELEDIARIO Segunda edición
21,35: LOS ROPER «El segundo día de Navidad»
22,00: SOMBRAS DE AYER «Episodio núm. 9»
22,30: GRANDES RELATOS «Cumbres borrascosas» (número 1)
23,30: ULTIMAS NOTICIAS
23,50: BUENAS NOCHES
23,55: Despedida y cierre

UHF

16,00: DESPEDIDA Y CIERRE
19,30: CARTA DE AJUSTE «Flamenco: Curro Malena»
20,01: REDACCION DE NOCHE
20,37: POLIDEPORTIVO
21,00: ENCUENTROS CON LAS LETRAS «Número 160»
22,20: HORIZONTES
23,00: TRIBUNA DE LA CULTURA BUENAS NOCHES Despedida y cierre

INSTALACIONES ELECTRICAS

DIAZ

INSTALACIONES INDUSTRIALES
Cambio de tensión en 24 horas.
Distribuidores y servicio técnico de
BLACK CONFORT
Venta de todo tipo de material eléctrico.
Sistemas de alarma contra robos, industriales y domésticos.
Pequeños electrodomésticos y artículos de regalo.
General Amor, 8. Teléfono 72 36 37. PALENCIA

EL DIARIO PALENTINO - EL DIA DE PALENCIA

SERVICIO. GARANTIA. CALIDAD
COMERCIAL CL ANDA-GRO, S.A.
Maquinaria agrícola, ganadera. Riego. tractores, etc
Avda. Simón Nieto, 33. Palencia. Teléfonos: 71 22 25 - 71 24 42 - 71 13 48
MEDALLA DE PLATA CAMARA DE COMERCIO E INDUSTRIA 1978

MIERCOLES, 1 DE AGOSTO

13,45: CARTA DE AJUSTE «Canción xinesesa»
14,01: APERTURA Y PRESENTACION
14,01: AVANCE TELEDIARIO
14,05: PROGRAMA REGIONAL SIMULTANEO
14,30: GENTE HOY
15,00: TELEDIARIO Primera edición
15,35: VIVIR CADA DIA Programa informativo
16,00: DESPEDIDA Y CIERRE
18,45: CARTA DE AJUSTE «Poemas de la Baja Andalucía»
19,00: APERTURA Y PRESENTACION
19,01: UN GLOBO, DOS GLOBOS, TRES GLOBOS
LOS CINCO: «Los cinco corren aventuras» (I)
19,35: CINE ESPAÑOL «La vida por delante» 1957
21,00: TELEDIARIO BUENAS NOCHES
21,35: ORQUESTA SINFONICA Y CORO RTVE «Obras de Beethoven, Sarasate y Falla»
22,30: GRANDES RELATOS «Marie Curie» (Ep. 5)
23,30: ULTIMAS NOTICIAS
23,50: BUENAS NOCHES
23,55: Despedida y cierre

UHF

19,30: CARTA DE AJUSTE «Jimi Hendrix»
20,00: PRESENTACION Y AVANCES
20,01: REDACCION DE NOCHE
20,37: POLIDEPORTIVO
21,00: POP-GRAMA
22,00: IMAGENES
23,00: TRIBUNA DE LA HISTORIA BUENAS NOCHES Despedida y cierre

M.C.D.2022

NACIONAL

EL ESTATUTO VASCO, ULTIMA OPORTUNIDAD PARA LA PACIFICACION DE LA REGION

La responsabilidad del PNV

Los conciertos económicos constituyen un error absurdo y antihistórico

Por JOSE LUIS ALONSO ALMODOVAR

icias muy contradictorias se en en los últimos días sobre itud de las diversas fuerzas as vascas con respecto al to de Autonomía aprobado Comisión Constitucional del eso. Mientras el Consejo Ge- Vasco hace una valoración positiva" del Estatuto, afir- que "podrá abrir una eta- ténticamente nueva, fecun- esperanzadora en la histo- l País Vasco", parece que rtido Socialista Vasco, inte- en Herri Batasuna, se opo- su aprobación y propugnará negativo en el próximo re- dum. El presidente del titu- "Gobierno autónomo vasco" exilio, Leizaola, anuncia su o a España en el mes de re, en tanto que ETA Mi- en un comunicado delirante, que continuará la lucha a en el territorio vasco, con- mente a la posición adopta- r la otra rama etarra, la co-militar, que se muestra ia a aceptar el Estatuto y nder sus actividades.

mapa político, por tanto, nemente confuso el que exis- aquella región, que acentúa cepticismo que siempre ha festado sobre que el Estatu- Autonomía sirva para una a y completa pacificación de ngadas. El enrarecimiento lima social en esas provin- el evidente propósito extre- de convertirlas en un "cam- experimentación" revolucio- hacen muy difícil alcanzar cesaria solución política por e tanto se viene luchando.

hay duda, sin embargo, que probación parlamentaria del uto supone un paso hacia nte de extraordinaria impor- a, que hay que tratar de echar al máximo, con fines cos, para devolver la paz y renidad al País Vasco. An- resultaba imposible cualquier eamiento coherente y cons- vo para resolver la crisis. , a pesar de esas reservas entes que he apuntado, exis- a posibilidad objetiva de guirlo. Y sería una locura no far utilizarla decididamente sus últimas consecuencias, ue, de fracasar en el empeño, quedaría quizá más recurso una intervención directa del do, con los tremendos ries- de todo tipo que tal deter- ación comportaría.

imprescindible, a mi juicio, si en estos momentos se ha rto una puerta a la reconci- n y la sensatez procuremos con exquisito tacto, profun- en este clima más solidario, de dejarnos arrastrar por s y explicables tentaciones rales hacia posturas de in- igencia. Si, a pesar de esta a disposición, la respuesta del Vasco fuese negativa, estaría ueblo español legitimado para ulteriores reacciones. Pero, intentemos antes que la solución política que el Estatuto brinda pueda pacificar los espíritus en aquella región y aislar, material e ideológicamente, a los terroristas.

Creo, desde ese planteamiento, que hay tres consideraciones básicas que formular, de cara a la próxima promulgación del Estatuto. La primera de ellas es subrayar la admirable labor realizada en las negociaciones de La Moncloa, para adaptar su texto estrictamente a nuestra Constitución vigente. Parece que, tal como ha quedado finalmente redactado, no existe ninguna duda sobre su plena constitucionalidad, sometiéndose en todos sus extremos a las disposiciones de la ley fundamental del Reino. Es muy importante este dato, ya que el primitivo Estatuto de Guernica tenía algunos puntos claramente anticonstitucionales, que no hubiesen podido admitirse en los debates parlamentarios.

Mantener el espíritu del Estatuto, ajustando su articulado a las normas de la Constitución, ha sido un acierto notable, que se debe, en gran medida, a que el propio presidente Suárez asumió la responsabilidad de llevar personalmente las negociaciones, con la habilidad maniobrera que le caracteriza, tantas veces puesta de manifiesto en los delicados momentos de la transición. Pienso, con sinceridad, que si en lugar de Suárez hubiese participado en las negociaciones el vicepresidente Abril Martorell, como otras veces, el resultado sería ahora muy distinto y de ningún modo dispondríamos de un Estatuto que, con lagunas y defectos ciertos, debe servir de punto de arranque para una pacificación real de las provincias vascas. Parece de justicia dejar constancia de ambas circunstancias.

En cambio, quiero reiterar, en segundo lugar, el absurdo histórico que supone la aceptación del régimen de "conciertos económicos" para regular las relaciones tributarias y fiscales con la Hacienda nacional. Volver a este anacrónico sistema financiero, abandonado ya en todos los países modernos del mundo, constituye un error imperdonable. No sólo por lo que tenga de posible privilegio para la fiscalidad futura del País Vasco, sino también por su absoluta falta de fundamento jurídico y económico a la altura de nuestros tiempos. Los conciertos económicos nacieron en unas circunstancias determinadas, para regular el régimen tributario de unas sociedades rurales y ganaderas, facilitando y haciendo más equitativa la distribución de cargas. Pero, entiendo que son totalmente inadecuados para unas sociedades industrializadas y de alto nivel de consumo.

Mucho más, en trance de integración próxima en las estructuras económicas de la Comunidad Europea, cuya adecuacion técnica dificultará notablemente el que las distintas regiones españolas posean sistemas fiscales diferentes. Me parece, por consiguiente, un disparate la restauración de los conciertos económicos. Tanto por razones de justicia y solidaridad interregional como por tratarse de unos instrumentos técnicos anticuados y perturbadores de la vida económica de la nación. Por mucho que sea el cuidado del Gobierno en su regulación futura, serán causa, con seguridad, de serios problemas y conflictos internos.

Por último, debe destacarse un hecho que, en mi opinión, representa la parte más positiva de las "conversaciones de La Moncloa". Me refiero al acuerdo alcanzado entre U.C.D. y el Partido Nacionalista Vasco para una más estrecha cooperación en la vida política de Vascongadas. Vengo escribiendo con frecuencia que al P.N.V. alcanza una gravísima responsabilidad en la tragedia de aquella región. En lugar de adoptar una postura moderada y consecuente, convirtiéndose en el lógico interlocutor válido del Gobierno, se ha dejado arrastrar progresivamente hacia actitudes radicales y extremistas, rivalizando en demagogia con las propias organizaciones abertzales. No era ese su papel ni su obligación en esta crisis. La situación del País Vasco no podía solucionarse sólo con medidas políticas ni policiacas dictadas desde Madrid. Tenía que articularse el amplio sector de la opinión pública vasca que se supone no está de acuerdo con la locura separatista y criminal de los terroristas y de los grupos revolucionarios.

Es, sobre todo, al P.N.V. al que alcanza esa responsabilidad histórica, que hasta ahora ha sido incapaz de asumir. Después del acuerdo de La Moncloa y de las negociaciones con Adolfo Suárez, aseguran que Garaicoechea y el Consejo General Vasco se hallan dispuestos a cumplir esta misión y enfrentarse a la izquierda abertzale. Ojalá sea cierto, puesto que no existe otro medio de conseguir la pacificación de la región. O el Partido Nacionalista Vasco cumple con valentía sus compromisos y hace frente a su responsabilidad, o la paz será imposible en el País Vasco. Y el pueblo español les señalará entonces como culpables principales de las dramáticas medidas que el Estado nacional habrá de adoptar si esta oportunidad de pacificación y convivencia que hoy existe se frustra nuevamente por la pasividad y la cobardía de quienes más están obligados a la resistencia moral contra la violencia y la subversión.

COMUNICADO DEL PSOE

Sobre el supuesto plagio de un proyecto sanitario elaborado por Fraga

Madrid, 28 (Efe). — El PSOE ha hecho público un comunicado refe ido a las informaciones sobre un supuesto plagio que este partido ha realizado de un proyecto sanitario elaborado por Fraga Iribarne, durante su época de ministro de la Gobernación.

En el comunicado se dice textualmente lo siguiente:

1.—La alternativa sanitaria del PSOE es un documento elaborado no por una persona, sino por un amplio grupo de militantes y simpatizantes a lo largo de los dos últimos años, proceso de elaboración al que no son ajenas las publicaciones de los militantes del partido.

A los efectos de esta nota es de gran importancia destacar el trabajo titulado "planificación y reforma sanitaria", libro colectivo, editado por J. de Miguel, editorial "Centro de Investigaciones Sociológicas". Madrid 1976, cuyo capítulo "El nivel de salud, fundamento de la reforma sanitaria", páginas 379 y siguientes firman L. C Cañada y J. Yuste y E. Zapatero. Otro tanto, el titulado "Ensayo sobre medicina preventiva y social", capítulo: "Bases para una política sanitaria", páginas 59 y siguientes. Editorial Akal. Madrid 1976, del que es autor F. J. Yuste.

2.—El texto de la alternativa del PSOE al que se han referido las informaciones de Diario 16, son sólamente dos páginas de un texto de 22 páginas, en el que se recogen otros temas, tales como organización de un servicio nacional de salud, criterios sobre planificación familiar, libre elección de médicos, posturas sobre el pago por acto médico, ideas sobre política farmacéutica y formación de personal, entre otros, siendo en consecuencia un programa que aborda los principales problemas sanitarios actuales con una óptica científica, socialista y propugnando su tratamiento con criterios de Estado y con criterios de partido.

3.—El texto a que se han referido las informaciones de Diario 16 es el relativo a los principios organizativos y técnicos, conforme a las disposiciones de la Organización Mundial de la Salud. Se trata de unos principios aplicables en el marco de los sistemas políticos democráticos.

4.—El texto de referencia procede, en su formulación inicial, del libro colectivo referenciado en el epígrafe primero, elaborado en un proceso de discusión continuada por un grupo de funcionarios expertos en el tema que trabajaron conjuntamente, como es habitual en las administraciones públicas de los más diversos países y aportando a la Administración Sanitaria española un informe sobre tema sanitario.

En el caso de referencia, la redacción del informe en el punto a que se refiere las informaciones de Diario-16, es una redacción progresista, lo que explica que no haya sido aceptada hasta la fecha por los distintos Gobiernos.

5.—La propia naturaleza del informe, elaborado por un equipo de funcionarios y expertos, obra colectiva de quienes integran el equipo, impide que cualquiera de ellos pretenda atribuirse, a título individual, la exclusiva y excluyente paternidad del todo o de una parte del informe, razón por la que el PSOE no entra en polémica.

6.—Circunscrito así el tema a sus términos, no deja de llamar la atención que el medio informativo que la ha lanzado a la opinión pública, cuya vinculación al Gobierno de UCD es notoria, lo haya realizado con ribete de escándalo veraniego.

PUBLICA EL BOE

ELECCIONES LOCALES PARCIALES

PARA CUBRIR LAS VACANTES

Madrid, 28. (Efe). — Por un Real Decreto que hoy publica el "Boletín Oficial del Estado", y que entra hoy mismo en vigor, se convocan elecciones locales parciales para cubrir los cargos vacantes que puedan existir en los municipios.

Estas vacantes pueden ser debidas a no haberse celebrado elecciones hasta ahora por falta de candidatos, o bien que la sala de lo contencioso administrativo de la Audiencia Territorial haya declarado la nulidad de las elecciones celebradas en sentencia firme.

Las juntas electorales provinciales se reunirán dentro de los próximos tres días para confeccionar la relación de municipios y entidades locales menores donde hayan de celebrarse elecciones.

LA PROXIMA SEMANA

GABRIEL CISNEROS SERA DADO DE ALTA

Madrid, 28 (Efe). — El diputado de UCD Gabriel Cisneros, herido en atentado el pasado día 3 de julio, será dado de alta a principios de la semana próxima, según señalan fuentes médicas de la ciudad sanitaria "Francisco Franco", donde se encuentra internado.

Actualmente el problema fundamental del señor Cisneros, es una infección en la pared abdominal y que le ha causado un ascenso leve de fiebre, por lo que debe permanecer hospitalizado.

Vamos a...
Ma. Miguel P. de Rivera, 2
(Frente Jardinillos)
EXPORMUEBLE

M.C.D.2022

NACIONAL

TRAS LA JUNTA DE ACCIONISTAS

OLARRA, S. A. CONFIRMA EL EXPEDIENTE DE SUSPENSION DE PAGOS

Pero la empresa podria volver, en septiembre, a su normal funcionamiento

Bilbao, 28. (Efe). — "A pesar del comportamiento extraordinario que la banca privada, incluidas las Cajas de Ahorro, a excepción de la municipal de Bilbao, están teniendo con «Olarra, S. A.", si no hay medidas en materia de política económica, por parte del Gobierno, el panorama industrial del país será de desastre y bancarrota".

Así se expresó Luis Olarra en el transcurso de la junta general extraordinaria de accionistas de "Olarra, S. A.", cuyos asistentes aprobaron la decisión del Consejo de Administración de presentar expediente legal de suspensión de pagos, así como ratificar a los representantes de las empresas en ese proceso que, en su día fueron nombrados por el Consejo.

Luis Olarra informó a los accionistas de las causas que motivaron la presentación, el pasado día 4 de julio, de expediente de suspensión de pagos, que él concretó en el precedimiento de un ejecutivo por parte de la Caja de Ahorros municipal de Bilbao por impago de 50 millones de pesetas, por lo que procedió al embargo de los bienes de Luis y Miguel Olarra, de las cuentas depósitos y bienes inmuebles de la sociedad.

Esto —añadió— provocó que el resto de las entidades financieras suspendieran el descuento de «Papel Olarra», que los proveedores dejarán de efectuar suministros, que se presentasen otros ejecutivos y estuviesen preparados otros. La situación, por tanto, era insostenible en la normalidad y, para no desaperecer como empresa, se hizo necesaria la suspensión de pagos.

Se refirió a continuación a las perspectivas de cara al futuro, respecto a las que afirmó que se habían detenido todos los ejecutivos, la banca privada había decidido realizar préstamos y abrir créditos a la empresa. Esta situación —puntualizó— nos hace pensar que, a partir de primeros de septiembre, la empresa funcionará con normalidad.

Resaltó Olarra el comportamiento de la banca privada, que se contradice con el que tuvo la Caja de Ahorros Municipal de Bilbao (en este punto aclaró que la Caja Provincial de Vizcaya había tenido otro modo más positivo de actuar), pero añadió que "este comportamiento de la banca privada, a pesar de que está soportando más de lo que cabe exigirle, no es suficiente para el relanzamiento de las empresas fundamentalmente de las exportadoras; claro está que sin esa ayuda la situación sería peor".

Tras expresar su confianza de que "Olarra, S. A." saldrá adelante, hizo hincapié en que es urgente que se conozcan las medidas económicas del Gobierno "que todavía no se ha pronunciado". "A no ser —dijo— que quieran que en este país no haya exportadores ,es necesario el establecimiento de la paridad real de la peseta, rebaja de aranceles y abaratamiento del dinero. Me pregunto —agregó— si el Gobierno va a afrontar esta grave situación y si va a explicar claramente qué es lo que quiere y adónde va. Si mantiene la situación empresarial actual, tendrá que empezar a preparar listas de la cantidad de empresas que tendrán que actuar como lo ha hecho "Olarra, S. A.", o que van a quebrar".

MAS PEDIDOS QUE EL AÑO PASADO

Por resolución del Ilmo. Sr. Dirayó lo positivo también del comportamiento de los proveedores y clientes, «tenemos más pedidos que durante el último año», y expresó la confianza que le producía el hecho de que los dirigentes sindicales reflejasen síntomas de deseo de superar el trauma empresarial, «lo que hace pensar —puntualizó—, en que nos ratifiquemos en el propósito de que «Olarra, S. A.», no haga intención de ir al expediente de crisis ni de realizar quita alguna».

Insistió, de nuevo, en la importancia que tiene la publicación de las medidas económicas del Gobierno y, en relación al establecimiento de la paridad real de la peseta, «no tiene sentido que hayamos revaluado cuando no ha habido ni menos inflación ni más productividad que en los países con cuyas monedas hemos revaluado», señaló que no sabe si habrá devaluación o se dejará bajar la moneda hasta que tenga esa paridad real.

Luis Olarra explicó también que, respecto a algunas monedas europeas, la peseta se ha depreciado en los últimos tiempos, alrededor del 7 por 100, lo que calificó de positivo. «Está claro —dijo— que se debe producir el cambio en la paridad a no ser que el Gobierno no quiera que existan los exportadores».

Tras informar que se había reanudado el descuento del «papel comercial Olarra» y que, durante el mes de agosto, se continuarán las conversaciones con los bancos, aclaró que todavía no hay acuerdo con los acreedores, pero que es seguro que lo habrá, «a pesar de que todavía no se pueda precisar el plazo de tiempo».

Las dos intervenciones que se produjeron de los accionistas estuvieron dirigidas a apoyar la decisión del Consejo de Administración de presentar el expediente de suspensión de pagos.

LOS SUELDOS DE LOS CONCEJALES

ESCANDALO TRAS UN PLENO, EN BENALMADENA

INTERVINO LA GUARDIA CIVIL PORQUE EL PUBLICO "ESPERABA" A LOS MUNICIPES

Benalmádena (Málaga), 28. (Efe). — Diversos incidentes se han producido al final del pleno celebrado por el Ayuntamiento de Benalmadena en el que quedaron aprobados los sueldos de los concejales.

El problema se planteó cuando el grupo de concejales comunistas presentó una moción por la que pretendían cobrar por delegaciones de asistencia, tema que despertó gran expectación en la localidad e hizo que el salón de sesiones se encontrara completamente abarrotado de gente.

Durante la reunión de la corporación municipal, el grupo de independientes pidió a la UCD que votara con ella en contra de los sueldos de los concejales, a lo que ésta se negó, argumentando su portavoz, el ex alcalde Juan García Soto, que se negaba a darle votos al actual alcalde porque no le había concedido la delegación de turismo que es la que le pidió en su momento por estar vinculado a este sector.

UN PLENO AJETREADO

Desde este momento y tras salir victoriosa por mayoría la petición de los concejales comunistas con el apoyo de los miembros del PSOE, UCD y PTA, el pleno adquirió caracteres distintos con interrupciones y alteraciones del pueblo asistente.

Terminada la sesión, un grupo de unos 500 vecinos se situaron ante la puerta del Ayuntamiento con la intención de increpar e incluso arredir a algunos de los concejales, sobre todo a los de UCD, que tuvieron que esperar casi dos horas para abandonar la Casa Consistorial.

Fue necesaria la intervención de fuerzas de la Guardia Civil, ya que algunas personas habían comenzado a romper los cristales y los faros del vehículo del portavoz del grupo de concejales de la UCD.

Las asignaciones aprobadas para los miembros de la corporación son las siguientes: alcalde, 35.000 pesetas; tenientes de alcalde, 28.000; concejales con delegación, 16.000 y concejales simples, 9.000.

ESPLA, TRIUNFADOR EN L OCTAVA DE VALENCIA

Broncas a Paquirri y Terue

Valencia, 27. (Efe). — Octava corrida de feria. Seis toros de Fermín Bohórquez, de Jerez de la Frontera. Tarde calurosísima. Entrada aceptable.

Los toros de Fermín Bohórquez, mansos y peligrosos, llegaron al último tercio con sentido y aviesas intenciones, imposibilitando el lucimiento de los espadas a excepción del sexto.

«Paquirri», faena de aliño al primero. Mató de una estocada. Bronca. En el cuarto, al que banderilleó con vulgaridad, trasteó por la cara en medio de una lluvia pinchazo y estocada. Gran bronde almohadillas. Acabó de un pinchazo y estocada. Gran bronca.

Angel Teruel, faena breve en el segundo, ante el descontento general. Mató de una estocada con travesía. Bronca. En el quinto, el madrileño puso dos pares de rehiletes con grandes dificultades por lo que desistió de clavar el tercer par. Con la muleta, faena de aliño para terminar de un pinchazo y estocada tendida. Bronca.

Luis Francisco Esplá, oyó fuertes ovaciones al banderillear al tercero. Con la muleta se mostró muy voluntarioso y porfión. Mató de un pinchazo, estocada y dos descabellos. Vuelta al ruedo. En el sexto, el alicantino provocó el delirio en los tendidos por su espectacular interpretación del segundo tercio. Clavó tres pares de banderillas. Sufrió un varetazo del que se repuso entre barreras. Mató de un pinchazo y una estocada. Dos orejas. Al dar la vuelta al anillo se retiró a la enfermería para ser reconocido, apreciándosele un fuerte varetazo a la altura del hígado, de pronóstico leve.

CERRADOS LOS CARTELES ALMERIA

Madrid. (Efe). — Los carteles la feria de Almería serán los guientes:

Domingo 19 de agosto: Novi de Joaquín Buendía. Luis Re «El Mangui» y Aguilar Granada.

Miércoles 22: Toros de Ra Sánchez. «Miguelín», Felipe Ba lo y Francisco Ruiz Miguel.

Jueves 23: Toros de Felipe B tolo. Angel Teruel, Dámaso Go lez y «Niño de la Capea».

Viernes 24: Toros de Félix meno. Rafael de Paula y J Mari Manzanares, mano a mano.

Sábado 25: Toros de Salva Guardiola. Palomo Linares, el candro» y Emilio Muñoz.

TERCER ENCIERRO DE LAS FIESTAS DE TUDELA

Tudela (Navarra), 27. (Efe). Con mayor número de corredo que el día anterior, se cele el tercer encierro de las fies de Tudela. El encierro duró casamente dos minutos y el m yor espectáculo de la mañana protagonizado en el ruedo por joven cámara japonés, durante capea de vaquillas.

El cámara japonés se empeñó enfocar de frente con la cám ra a una de las vacas, provoc do su embestida y sufriendo, cambio, espectaculares golpes volteretas, sin consecuencias g ves.

Los mozos le rodearon y le cieron ver, por medio de un térprete, lo arriesgado de su p tensión, siendo trasladado a enfermería, mientras que el p blico, cautivado, prorrumpió una gran ovación.

CLUB
LYONET

Comunica a sus amigos y público en general, su próxima apertura en

SAN TELMO, 8
(FRENTE HOSPITAL)
PALENCIA

M.C.D.2022

NACIONAL

EN LOS PROXIMOS MESES

EL CRECIMIENTO DE LOS PRECIOS LLEGARA AL DIECIOCHO POR CIENTO

Madrid, 28. (Efe). — En el supuesto optimista de que el ritmo de crecimiento de los precios sea en los próximos meses igual al registrado durante los cinco primeros meses del año actual, se llegaría fácilmente a una tasa del 19 por 100, aunque la realidad puede ser diferente, a juzgar por las consecuencias derivadas de la incidencia de los precios agrarios, energéticos y revisiones salariales, dice un informe de carácter interno de la Secretaría General Técnica del Ministerio de Hacienda, que se ha hecho público.

El grado de realización de presupuesto mantiene el ritmo alcanzado en igual período (enero-mayo) de 1978 para el capítulo de ingresos, mientras que en el capítulo de gastos se observa una mayor contención en términos relativos.

El ritmo de crecimiento de los ingresos presupuestarios sigue siendo satisfactorio, en particular por lo que se refiere a impuestos directos, en los primeros cinco meses del año, a los que se refiere el informe.

Cabe destacar el aumento del 9 por 100 experimentado por la desgravación fiscal que afecta de manera negativa a la evolución de los impuestos indirectos.

La producción industrial aporta en los últimos meses, un incremento poco sensible y las expectativas empresariales dibujan una flexión del ciclo por debajo de lo esperado en los meses anteriores, habiéndose acusado en mayo un cierto debilitamiento en la orientación general, que contrasta con el primer trimestre del este año.

El consumo de energía eléctrica discurre en sentido positivo desde mayo de 1978, lo que debe imputarse no sólo al consumo doméstico sino a una mayor actividad industrial.

En el período de doce meses, el paro ha aumentado en 212.000 personas, produciéndose un incremento en todos los sectores económicos, y siendo más agudo el que afecta a edades inferiores a los 25 años. Además, nuestro país mantiene una tasa de actividad de las más bajas de Europa.

La evolución de las disponibilidades líquidas en los meses considerados se han caracterizado, en general, por una actuación expansiva de los factores autónomos que ha obligado a una actuación restrictiva de la autoridad monetaria, con dificultades manifiestas en el intento de controlar su evolución.

La mayor estabilidad observada en estos momentos en el mercado crediticio parece responder más a una ausencia de demanda que a unas mayores disponibilidades de crédito.

Las perspectivas del comercio no son optimistas si se tiene en cuenta la desaceleración del crecimiento prevista por la O.C.D.E. como consecuencia de la crisis energética.

En el período enero-mayo del año actual, las reservas de divisas aumentaron en 1.566 millones de dólares, alcanzando la cota de 11.581 millones de dólares, y experimentando el índice de cotización efectiva de la pesetas su valor máximo desde la depreciación de julio de 1979.

PAIS VASCO

DOS POLICIAS NACIONALES, MUERTOS ESTA MAÑANA, EN UN ATENTADO

FUERON AMETRALLADOS DESDE UN TURISMO, EN BILBAO

Bilbao, 28. (Efe). — Dos miembros de la Policía Nacional, el cabo primero Miguel Saro Pérez y el agente Emilio López de la Pena, resultaron hoy muertos en un atentado, al ser ametrallados cuando se dirigían desde el control establecido en la curva de Luchana a un estanco de la calle Duque de la Victoria.

Los dos policías nacionales se dirigieron al citado estanco para comprar, según dijo a Efe el dueño del establecimiento, cordones de zapatos, postales y jabón de tocador.

«Ambos eran jóvenes —dijo a Efe el propietario—, y despues de realizar su compra han salido a la calle. Momentos despues hemos escuchado como una traca de petardos de los que utilizan los niños en los festejos, como teníamos la puerta cerrada no le hemos dado mayor importancia».

En ese momento, los dos policías eran ametrallados desde un turismo —del que nadie ha podido dar señales—, dos números más abajo, a la altura de una tienda de ultramarinos, conocida en la localidad como «Jesús Plasín».

Las puertas de este establecimiento se encontraban cerradas, y minutos más tarde, podían observarse en ellas pequeños impactos de bala y manchas de sangre en la puerta.

Los individuos que ametrallaron a ambos policías —según han comentado a Efe vecinos del lugar—, dejaron el coche abandonado unos metros más adelante del lugar del suceso, y, una vez cometido el acto, robaron a punta de pistola un «R-5», verde, en lo que ellos denominan Esquina del Callejón de Pinturas, al lado de la fábrica «Pinturas Internacional».

Se tiene conocimiento de este hecho porque el propietario del turismo, al poco tiempo comentó, asustado, el hecho cerca del lugar del atentado. «Me han amenazado con una pistola, les he dejado el coche y han salido rápidamente hacia Las Arenas, aunque han podido tomar el desvío hacia Asúa».

En el lugar del atentado, carretera general de Bilbao a Las Arenas y la zona de las playas, se ha formado una gran caravana de vehículos, en parte motivada por el control de la Policía Nacional instalado en el lugar del suceso, por espacio de tres cuartos de hora.

Una vez retirado el control, pasan con cierta regularidad coches de la Policía con las sirenas activadas y alguna ambulancia, en dirección por la que huyeron los autores del atentado.

Los dos policías, gravemente heridos «ambos respiraban», según testigos presenciales, fueron trasladados inmediatamente al Hospital Civil de Basurto, donde fallecieron a los pocos instantes de ingresar en el servicio de urgencias.

El cabo primero Miguel Angel Saro nació en febrero de 1949 en Santander. Estaba casado y tenía tres hijos. El agente Emilio López nació en noviembre de 1948 en Segovia y estaba soltero.

UN ARTEFACTO DESTRUYE UNA ZAPATERIA

Bilbao, 28. (Efe). — Un gran montón de escombros ha quedado después de que un potente artefacto, compuesto de varios kilos de «Goma - 2», hiciera explosión en la tienda bilbaína calzados «Zubiri - Otazua», de la Plaza Campuzano.

El suceso se produjo poco antes de las dos de esta madrugada y como resultado de la onda expansiva, tres personas resultaron heridas leves. Las dos mujeres y un hombre fueron llevados al Hospital Civil de Basurto, desde donde, después de una cura, fueron trasladados a su domicilio.

La explosión también causó daños materiales a tres vehículos aparcados en las inmediaciones de la tienda de calzados, los coches «Seat 133», BI - 0950 - S, el «Seat 600», BI - 146342; y el «Ford Fiesta», BI - 1056 - é; así como la cafetería que linda con el Cine «Astoria».

Este es el segundo atentado que se perpetra contra establecimientos de calzados de la familia Zubiri. Hace varios días, resultó alcanzada otra tienda que tienen en la calle Ercilla.

LOTERIA NACIONAL

DIECISEIS MILLONES PARA EL NUMERO 53602

Reintegros a los números terminados en 2 y en 6

Madrid, 28.— En el sorteo de la Lotería Nacional celebrado este sábado en Madrid, han sido premiados los siguientes números y terminaciones.

PRIMER PREMIO

Dieciséis millones de pesetas al número 53602, que ha sido vendido en su totalidad en Barcelona.

Aproximaciones de ochocientas mil pesetas, a los números 53601 y 53603, anterior y posterior respectivamente al primer premio.

Centenas de veinte mil pesetas a los números comprendidos entre el 53601 y el 53700, excepto el número 53602.

SEGUNDO PREMIO

Ocho millones de pesetas al número 75498. Ha sido vendido en su totalidad en Villena.

Aproximaciones de cuatrocientas mil pesetas a los números 75497 y 75499, anterior y posterior al segundo premio.

Centenas de veinte mil pesetas a los números comprendidos entre el 75401 y 75500, excepto el número 75498 que corresponde al segundo premio.

TERCER PREMIO

Cuatro millones de pesetas al número 74619. Fue vendido únicamente en Loja.

Aproximaciones de doscientas mil pesetas a los números 74618 y 76620, anterior y posterior respectivamente al tercer premio.

Centenas de veinte mil pesetas a los números comprendidos entre el 74601 y el 74700, excepción hecha del 76619.

PREMIOS DE 200.00 PTAS.

Tiene premio de doscientas mil pesetas los números terminados en 3971 y 1272.

PREMIOS DE 200.000 PESETAS

Tienen premio de doscientas mil pesetas los números terminados en 3971 y 1272.

001 071 083 136 159
238 321 533 601 813
829 885 906 908 986

REINTEGROS

Tienen premio de veinte mil pesetas todos los números terminados en 02.

Reintegros de dos mil pesetas a los números terminados en 2 y 6.

VENTA DE PISOS

DIRECTAMENTE DE CONSTRUCTORA

Calle Pintor Oliva - Grupo I - 100 m² útiles,
Entrega mes de noviembre

INFORMACION Y VENTA:

P. O. Y. C. S. A.

C/. Mayor, 78

Teléfonos: 74 92 11
74 92 67
74 16 39

EMPRESA DE PAVIMENTOS Y REVESTIMIENTOS CERAMICOS
Con Casa Central en ONDA

PRECISA

JEFE DE DELEGACION

SE EXIGE:

— Edad mínima 25 años.
— Coche propio.
— Introducido en Empresas Constructoras (no imprescindible).
— Incorporación en el mes de agosto.
— Buena experiencia en Ventas preferible dentro del Sector.

SE OFRECE:

— Ingresos superiores a 1.500.000 pesetas al año.
— Mínimo garantizado.
— Total autonomía en su gestión.
— Oficinas y depósito en Palencia.
— Trabajo a Comisión.

Escribir con amplio historial profesional a la referencia JEFE DE DELEGACION. Alas, S. A. Patio Castaño, 4. PALENCIA.

(Interesante indicar teléfono de contacto).

M.C.D.2022

EXTRANJERO

CHINA PRESENTA NUEVOS MODELOS DE MISILES

Expectación en los medios occidentales

Pekín, 28 (Efe). — La aparición en la prensa de cuatro nuevos modelos de misiles chinos está apasionando al mundo, sin que nadie pueda explicar sus capacidades reales y la verdadera intención de su presentación en este momento.

Según analistas militares extranjeros destacados en Pekín, los misiles chinos son altamente efectivos", pero sus estudios se basan exclusivamente en el análisis de fotografías publicadas en la prensa, debidas a la agencia oficial "Xinhua" (Nueva China).

Los analistas dicen que el sector de investigación militar fue el único no afectado por la anarquía creada durante la revolución cultural y sus secuelas.

En manos del Ejército, este sector conservó sus medios y sus técnicas, fueran estos del gusto o no del poder ultraizquierdista imperante en aquellos momentos.

Por eso los analistas confiesan tener muy poca idea respecto a los cuatro misiles chinos presentados en fotografías.

Llama la atención uno de ellos, de carácter intercontinental, que según los hombres y un camión cisterna que se ven a su lado no tiene más de 15 metros de altura y 1'70 de ancho, es decir, que es mucho más pequeño que los misiles soviéticos o norteamericanos.

La presencia del camión-cisterna es llamativa. Si no se trata de un truco, el misil intercontinetal puede usar combustible líquido, mientras que sus colegas norteamericanos y soviéticos usan combustible sólido, generalmente de más difícil procesamiento técnico.

Por las medidas y la torre de lanzamiento —añaden los analistas— estos misiles son fácilmente desplazables y no requieren grandes bases fijas.

La presentación de estas armas ocurre una semana después del incidente chino-soviético en la frontera de Xinjing, en el que según Pekín, un civil chino resultó muerto y otro herido.

Se ha especulado también sobre la presunta "incapacidad" de las armas chinas con motivo de la guerra que mantuvo en febrero contra Vietnam.

La presentación de estos modernos misiles chinos parece una respuesta tanto al incidente fronterizo con la URSS como a las críticas sobre la ineficacia de su armamento.

Los expertos coinciden en que la pobreza del país no debe hacer pensar que China no está preparada para una guerra convencional o nuclear y en todos los campos, tierra, mar y aire.

Y si alguna vez se especuló de una invasión soviética de las islas Paracelso para apoyar al Vietnam, nadie debe olvidar ahora que los chinos tienen misiles agua-agua y tierra-agua, que podrain causar graves daños a las flotas invasoras.

PANDOLFI RECIBIO A LOS COMUNISTAS

En busca de una solución a la crisis italiana

Roma, 28 (Ef). — El democristiano Filippo María Pandolfi, nuevo "presidente-encargado" de formar Gobierno en Italia, comenzó hoy sábado los coloquios con las fuerzas políticas recibiendo en primer lugar a la delegación del Partido Comunista.

Pandolfi pretende hacer una exploración entre los partidos políticos del país para ver que posibilidades tiene de formar un Gobierno de transición, que duraría hasta el otoño y se preocuparía principalmente de los problemas económicos de Italia.

A lo largo de la jornada Pandolfiir á recibiendo a otros partidos políticos italianos, para terminar el turno —según está previsto—, con su propio partido, la Democracia Cristiana.

ZAIRE

EL EJERCITO TOMA EL CENTRO DE LA CAPITAL

Kinshasha, 28. (Efe-AFP).—Todo el centro comercial de la capital del Zaire ha sido tomado ayer por el Ejército. Nadie puede entrar o salir del barrio, donde están concentrados los comercios, bancos y hoteles.

Oficialmente no se ha dado ninguna explicación, pero parece ser que estas medidas tienen como fin acabar con el gran problema de escasez de fondos.

Se ha lanzado en el Zaire una campaña contra los acaparadores de billetes de banco, que escasean tanto, que es difícil para los bancos pagar los salarios de julio a funcionarios civiles y militares e incluso a grandes empresas.

El Gobierno va a tomar medidas draconianas para solucionar la penuria de fondos.

Esta medida contra el centro de la ciudad va a tener sobre todo un efecto psicológico en los acaparadores.

†

PRIMER ANIVERSARIO DEL SEÑOR

DON MARIANO ANDRES ANTOLIN

que falleció en Palencia el día 29 de julio de 1978

A LOS 77 AÑOS DE EDAD

después de recibir los Santos Sacramentos

D. E. P.

Su apenada esposa Oliva Frías Bravo; hijos Agueda, Mariano, Pilar y Santiago; hijos políticos Alfonso Tejeda, Carmen Pisano, Emilio Martínez, Milagros Peinador y Andrés Peinador; hermanos Irene, Félix y Filomena; hermanos políticos, nietos, sobrinos y demás familia,

Suplican una oración por el eterno descanso de su alma.

MISA DE FAMILIA: El día 30, a las doce de la mañana.
IGLESIA PARROQUIAL: San Lázaro.

POR EFICACIA, TECNICA Y CALIDAD, ROTONDOR ES EL CORTACESPED QUE MAS SE COMPRA.

ROTONDOR corta la hierba a la medida, la aspira y la recoje limpiamente. Hay un modelo ROTONDOR con motor estudiado para cada tipo y medida de jardín. ROTONDOR está garantizado por la experiencia OUTILS WOLF.

Outils WOLF

CONSEJERO DISTRIBUIDOR Outils WOLF

Para más información o demostración, visítenos en:

ALMACENES PINACHO

Calle Burgos, 11 Tel. 71 20 69 PALENCIA

NICARAGUA

CERCA DE MIL REFUGIADO EN LAS EMBAJADAS EXTRANJERAS EN MANAGU

SE SOLICITARA OFICIALMENT A ESTADOS UNIDOS LA EXTRADICION DE SOMOZA

Managua, 28. (Efe). — Casi mil militares y exfuncionarios del derrocado régimen de Anastasio Somoza se encuentran refugiados con sus familiares en las representaciones diplomáticas de Colombio, Guatemala y El Salvador en esta capital.

La presencia de esos asilados en las Embajadas de El Salvador y Colombia ya fue notificada a la Cancillería del nuevo Gobierno. La Embajada de Guatemala anunció la notificación oficial para el día de mañana.

Un portavoz del Ministerio de Relaciones Exteriores ha manifestado hoy a Efe que 200 salvoconductos han sido tramitados y entregados a la Embajada de El Salvador, esperándose que los beneficiados salgan de un momento a otro del país.

El embajador salvadoreño, José Florencio Iraeta, gestionaba hoy la entrega de los 90 que faltan para que todos sus asilados puedan salir del país, ya que se trata de núcleos familiares.

La Embajada colombiana ha registrado ante las autoridades de Nicaragua a 160 asilados, incluids militares de alta graduación y hasta exministros del Gobierno de Somoza.

Un funcionario de la Embajada de Colombia se abstuvo de revelar los nombres de esos militares y exministros.

La sede diplomática guatemalteca es la que alberga el mayor número de asilados, con 450 entre civiles y militares. Respecto a los asilados militares de alta graduación, el Gobierno revolucionario ha reiterado que no se le permitirá la salida del país hasta que deslinde su responsabilidad sobre la comisión de crímenes o enriquecimiento ilícito.

LA OTRA VOZ DE NICARAGUA

Washington, 28 (Efe). — Por primera vez desde el derrocamiento de Anastasio Somoza, Nicaragua habló ayer con nueva voz en esta capital, para esegurar oficialmente que se pedirá la extradición del ex mandatario.

Los rumores sobre el encausamiento legal de Somoza últimamente difundidos en medios diplomáticos de Washington quedaron plenamente confirmados en la conferencia de prensa convocada por el nuevo representante de Managua en Washington, Sergio Arana.

En su cometido oficial de encargado de negocios interino, Arana, de 29 años, ofreció la nueva imagen de un país recién salido de cruentos conflictos armados y que se dispone a la reconstrucción general.

Sin especificar las bases por las que se procedera contra Somoza, que consiguió de las autoridades norteamericanas el derecho de asilo en Florida, Arana precisó que Somoza estaba fuera de la ley desde su misma toma de poder.

La reunión se celebró en la residencia del anterior embajador de Nicaragua, Guillermo Sevilla Sacasa, quien no compareció a la invitación formulada por Arana para asistir al acto, pese a encontrarse aún en su previo alojamiento, como representante de la familia Somoza en Washington durante los últimos 36 años.

Arana agregó que entre los males económicos derivados de la "administración" de Somoza, que deja, en su opinión, un Estado en "bancarrota" figuró el cheque por un millón de dólares que el ex presidente se autoconcedió días antes de exiliarse.

En el ambiente periodístico se comentaba los lazos que actualmente unen a Managua con la Habana, relaciones que Arana declinó responder a la agencia Efe al señalar que su país "quiere mantener contactos diplomáticos con todo el mundo".

La "conexión" cubana entre los ochos Gobiernos temida por los medios políticos de esta capital fue asimismo ayer la nota destacada entre los comentaristas quienes dedicaron editoriales sobre el presunto riesgo de una segunda Cuba en Centroamérica.

M.C.D.2022

EXTRANJERO

CON LOS NOMBRAMIENTOS DE AYER

COMPLETADO EL ULTIMO GOBIERNO DE CARTER

SHINGTON. — El presidente Jimmy Carter, a su llegada al Salón de la Casa Blanca, donde celebró su conferencia de Prensa, televisada para toda la nación.—(Telefoto EFE - UPI)

Washington, 28 (Efe). — El ro gobierno de los Estados dos terminó ayer su compo- n con los dos últimos nom- ientos hechos por el presi- e Jimmy Carter.

ce secretarios forman el ga- e ministerial de la nueva ad- tración Carter. Ayer fueron rados los ministros de Trans- s y de Vivienda y Desarrollo no.

nuevo gabinete lo constitu- as siguientes personalidades: Secretario de Estado: Cyrus . (Sigue en el cargo).

Secretario de Defensa: Ha- Brown. (Sigue en el cargo).

Secretario del Tesoro: Wi- Miller. (Saliente: Michael ental).

Secretario de Justicia: Benjamin Civiletti. (Saliente: Griffin Bell).

—Secretario de Energía: Charles Duncan. (Saliente: James Schlesinger).

—Secretario de Agricultura: Bob Bergland. (Sigue en el cargo).

—Secretario de Sanidad, Educación y Asistencia Social: Patricia Harris. (Saliente: Joseph Califano).

—Secretario del Interior: Cecil Andrus. (Sigue en el cargo).

—Secretario de Comercio: Juanita Kreps. (Sigue en el cargo).

—Secretario de Trabajo: Ray Marshall. (Sigue en el cargo).

—Secretario de Vivienda y Desarrollo Urbano: Monn Landrieu. (Saliente Patricia Harris).

—Secretario de Transportes: Neal Goldschmidt. (Saliente: Brock Adams).

SALVO IMPREVISTOS

SOLUCION A LA CRISIS PORTUGUESA

Con la presentación este sábado del gabinete PINTASSILGO

Lisboa, 28 (Efe). — La encargada de formar el quinto Gobierno constitucional de Portugar, María Lourdes Pintassilgo, presenta hoy, sábado, al presidente de la República, general Ramalho Eanes, la lista de las personas escogidas para el nuevo Gabinete ministerial, según ha informado la emisora «Radiodifusión Portuguesa".

Aunque sin confirmación oficial ha dicho la emisora estatal citando "fuentes fidedignas", se sabe que sólo cuatro ministros del Gobierno anterior permanecerán Santos, de los negocios extranjeen el Gabinete de Lourdes Pintassilgo —los ministro de la Administración interna, coronel Gonzalves Ribeiro, de la Defensa, teniente-coronel Loureiro Dos ros, Freitas Cruz y el de las Obras Públicas, Almeida Piña.

Fuentes muy próximas a la futura "primer ministro", citadas por la radiodifusión portuguesa, indican que tras la presentación de la lista de ministros, hoy, sábado, al presidente de la República, se fijará la ceremonia de posesión de acuerdo con el propio presidente, probablemente el próximo lunes.

Además de los citados cuatro nombres que permanecen en el Gobierno, las personalidades escogidas por María de Lourdes Pintassilgo, según anunció la radio estatal de acuerdo con "fuentes fidedignas", son:

—Ministro de Justicia: Pedro Macedo.

—Ministro de la Educación e Investigación Científica: Aderito Sedas Nunes.

Ministro del Trabajo: Henrique Santa Clara Gomes.

—Ministros de las Finanzas: Alberto Ramalheira.

—Ministro del plan económico: Correia Gago (antiguo ministro de los negocios extranjeros del III Gobierno del ingeniero Nobre da Costa).

—Ministro de Industria y Tecnología: Manuel de Alarco e Silva.

—Ministro de la Vivienda y Obras Públicas: Almeida Piña.

—Ministro de los Transportes y Comunicaciones: Dulio Gomes.

—Ministro de Comercio y Turismo: Joao Botequlha.

—Ministro d ela Agricultura y Pesca: Joaquín Loureño.

Para la Comunicación Social se ha nombrado al mayor Joao Figueiredo, antiguo presidente de la administración de la radiodifusión portuguesa. No está aún decidido cuál será el carácter de este Departamento, si ministerio o secretaría de Estado.

La desgnación de los nuevos secretarios del Estado será formalizada durante la próxima semana.

ISRAEL

ESTUDIO DE LAS PROPUESTAS NORTEAMERICANAS SOBRE SINAI

Wáshington, 28. (Efe-Upi). — Israel está estudiando diversas propuestas norteamericanas para llegar a una fórmula de compromiso sobre las fuerzas mantenedoras del alto el fuego en el Sinai, informó hoy el embajador de Tel Aviv en Wáshington.

En un intento de relajar las tensas relaciones existentes entre Israel y USA, el embajador Efraim Evron se entrevistó hoy durante más de una hora con el secretario de Estado, Cyrus Vance.

Tras la negativa del Consejo de Seguridad de renovar el mandato de los cuatro mil soldados de la ONU, instalados en el Sinai, Israel pidió a EE. UU. la formación de una fuerza internacional para mantener el alto el fuego, pero Wáshington ofreció únicamente un grupo de supervisión, no militar, de aproximadamente doscientos hombres.

Fuentes diplomáticas señalan que Wáshington considera exagerados los temores israelíes, pero que está dispuesto a llegar a una fórmula de compromiso con la creación de una fuerza de observación del alto el fuego compuesta por unos 800 hombres.

PROHIBIDA LA PUBLICIDAD DE BEBIDAS Y TABACO EN YUGOSLAVIA

Belgrado, 28. (Efe-Reuter). — Las autoridades de Yugoslavia han impuesto la prohibición total de toda clase de propaganda de bebidas y tabaco con el propósito deponer fin al alarmante aumento del consumo de ambos productos, principalmente entre la juventud.

La prohibición oficial ha sorprendido en Yugoslavia, país en e lque beber y fumar mucho es considerado tradicionalmente como prueba de virilidad.

Sin embargo Yugoslavia continuará anunciando sus vinos, licores y tabaco dado que son sus industrias principales y el principal ingreso de divisas.

Las autoridades decidieron adoptar medidas enérgicas para desalentar el consumo interior después de que las autoridades comprobaron que el país, con una población de 22 millones de habitantes, hay entre 600.000 y 900.000 alcohólicos con tendencia creciente a aumentar.

"Novecientas mil personas suponen un ejército completo", comentó el profesor Dusan Stojanovic en una carta que dirigió al diario "Borba", órgano del partido comunista.

«Este vicio peligroso de nuestra sociedad está tomando proporciones más amplias, incluso entre personas demasiado jóvenes, principalmente, estudiantes».

Lo que más preocupa a las autoridades yugoslavas es el hecho de que se esté extendiendo la afición a la bebida entre los estudiantes de segunda enseñanza. En los patios de muchas escuelas es frecuente encontrar botellas vacías de licores fuertes, principalmente vodka y un aguardiente de ciruelas conocido popularmente como «bombice» (bomba pequeña).

Estas y otras bebidas se venden, incluso a muchachos, en diversos lugares, incluso en quioscos de periódicos, dado que es un producto fácil de vender y rentable.

El año pasado se consumieron bebidas, solamente en los restaurantes por valor de diez mil millones de dinars (34.190 millones de pesetas), lo que supuso un aumento del 24 por ciento en relación con 1977. El consumo de bebidas incluye 183 millones de litros de cerveza, 52 millones de litros de vino y 9,3 millones de litros de licores diversos.

Estas cifras, sin embargo, representan una parte del consumo nacional real, dado que aparte de las bebidas que se expenden en tiendas, bares y restaurantes los campesinos producen enormes cantidades de aguardientes de cerezas y ciruelas.

ANGOLA

AUMENTO DEL PRECIO DEL CRUDO

Lisboa, 28. (Efe-Ap). — Angola ha anunciado un aumento del 10 por ciento del precio de su crudo, indica la agencia oficial Port Guesa Anop.

La agencia portuguesa cita un comunicado oficial del Ministerio angoleño de Petróleo, por el que se aumenta el precio del crudo de la provincia de Cabinda, de 21'04 dólares norteamericanos por barril a 23'23 dólares.

Asimismo, se anunció que los clientes han sido avisados que, de ahora en adelante, tendrán un plazo de 45 días para saldar sus cuentas. Previamente los compradores de petróleo angoleño disponían de 60 días para realizar sus pagos.

Esta es la segunda vez en dos meses que Angola aumenta el precio de su crudo. En j unio se introdujo un aumento del 14 por 100.

LEA TODAS LAS SEMANAS
ESTRO SUPLEMENTO AGRICOLA

MUEBLES TEJO
GRAN LIQUIDACION DE MUEBLES A PRECIO FABRICA
※ Dormitorio de dos camas desde 35.000 pesetas.
※ Dormitorios puentes a la medida
※ Dormitorios castellanos
※ Dormitorios modernos
※ Comedores
Todos con grandes descuentos en el mes de julio
¡Antes de comprar sus muebles visítenos y compare precios!
MUEBLES TEJO
Avda. Casado del Alisal, 19 ❖ Teléfono 74 09 99

M.C.D.2022

anuncios por palabras

Alquileres

ALUQILO dos casas nuevas. Estrenar en Poza de la Vega. Marcos Lozano.
ADMITIRIAMOS matrimonio joven sin hijos, cocina, particular, nuevo. 743609.
SE ALQUILA apartamento amueblado menaje y ropa. Paseo Marítimo. Fuengirola. Tfno. 723251.
SE ALQUILA chalet; interesante precio, en la mejor zona de Palencia. Carretera del Monte. Teléfono 749222.
ALQUILO piso muy céntrico (Cuatro Cantones), 2 habitaciones, hall, comedor, cocina y baño, 26.000 ptas. de particular a particuar. Tfno. 34. Astudillo.
ALQUILO apartamento, exterior, servicentrales. General Franco. Información: Tfno. 741128.
ALQUILO meses agosto y septiembre casa con muebles. Teléfono 720864.

Automóviles

SANSE. Automóviles seminuevos. Todas las marcas. Amplias facilidades. Tomamos su coche a cambio. Consúltenos. Somos profesionales. María Molina, 2. Teléfonos 72 01 89 y 72 55 41.
PIRRELI. Correas ventilador. Angel Fuentes Guerra, S. A.
PIRELLI. Correa industrial. Angel Fuentes Guerra, S. A.
PIRELLI. Correa cosechadoras. Angel Fuentes Guerra, S. A.
PIRELLI. Neumáticos agrícolas. Angel Fuentes Guerra, S. A.
PIRELLI. Neumáticos camión. Angel Fuentes Guerra, S. A.
PIRELLI. Neumáticos turismo. Angel Fuentes Guerra, S. A.
DISTRIBUIDOR «Pirelli». Angel Fuentes Guerra, S. A.
AUTOMOVILES Andérez dispone de gran variedad de modelos totalmente revisados y garantizados. Visítenos sin compromiso en Queipo de Llano, 2. Tfno. 728032. Detrás de SIMAGO.
AUTOMOVILES Iglesias vende 124 último modelo, 1.430-131-132-Dodges, todos gas-oil. 721076.
FINANZAUTO y Servicios, S. A. vende camión Comet, año 75, carrocería ganadera, perfecto estado. Avda. Burgos-Portugal km. 129. Tfnos. 331233-332211. Valladolid.
PEGASO Comet, furgón capitoné, 720 metros de largo, propio para transporte de muebles. Finanzauto y Servicios. Valladolid.
PEGASO Super-Comet, volquete de obras, año 74. Finanzauto y Servicios. Valladolid.
PEGASO 170 cv. volquete. Estado inmejorable. Finanzauto y Servicios. Valladolid.
PEGASO doble dirección, carrocería comercial, año y medio. Finanzauto y Servicios. Valladolid.
PEGASO 4 ejes, carrocería comercial o basculante, carretera. Finanzauto y Servicios. Valladolid.
PEGASO tracto-camión, cuatro años, con quinta rueda. Finanzauto y Servicios. Valladolid.
PEGASO Dumper 3.060, volquete, dos años. Finanzauto y Servicios. Valladolid.
PEGASO 3.088, 4 ejes, para obras, volquete, tres años. Finanzauto y Servicios. Valladolid.
DODGE modelo C-20, un año, caja frutera, estado totalmente nuevo. Finanzauto y Servicios. Valladolid.

Vehículos de ocasión A-1

RENAULT R-5, 2 años.
RENAULT R-6, 3 años.
RENAULT 3-12, 3 años.
SIMCA 1.200 LS, 2 años.
SIMCA 1.200 ESP., 3 años.
SEAT 127 LS, 2 años.
SEAT 128-1.430, 2 años.
SEAT 131-1.600, 2 años.
FORD, GHIA 1-1, 2 años.

Todos los vehículos totalmente revisados y con garantía de 3 meses o 3.000 kms.

ABIERTO SABADOS TARDE

AUTOPALSA
Carretera Valladolid, km. 4
PALENCIA. Tlfno. 770780

BARREIROS doble dirección, volquete, cinco años, freno eléctrico. Finanzauto y Servicios. Valladolid.
BARREIROS, 4 ejes, comercial, 4 años, toda prueba. Finanzauto y Servicios. Valladolid.
CAMION Trayler Pegaso, con bañera de hierro, 16 metros, transporte de áridos. Muy buen estado Finanzauto y Servicios. Valladolid.
FURGONETA Sava J-4, Mercedes F-100 y N-1.000, Ebro F-108, todas ellas revisadas y puestas a punto. Finanzauto y Servicios. Valladolid.
FURGON Cosmos Comet, segunda, amplia capacidad, estado inmejorable. Muy barato. Finanzauto y Servicios. Valladolid.
AUTOCARES Pegaso de 40-50 y 60 plazas. Todos ellos revisados. Facilidades 24 meses. Finanzauto y Servicios, S. A. Avda. Burgos-Portugal km. 120. Teléfonos 32211-331233. Valladolid.
BANERA 20 metros cúbicos de hierro, dos años, como nueva. Finanzauto y Servicios. Valladolid.
VENDO Seat 1.500, gas-oil. Teléfono 727020. Llamar a partir 8 tarde.
VENDO Seat 127, cuatro puertas. General Goded, 1, cuarto Dcha.
VENDO furgoneta Citroen AK 400. Tfno. 741348 o 747671.
SE VENDE Furgón Avia 1.000. Barato, buen estado. Tfno. 724238. Horas comercio.
VENDO Seat 127 VA-8259-D. 124 L-S. Valladolid. 60.000 barato. Teléfono 983-276514.
VENDO Dyane-6, 4 c.v. General Mola, 31. Tfno. 744001. Palencia.

Compras

COMPRO perros de raza, cazando bien, poniendo y cobrando, y cachorros. Teléfonos 983-221074 y 983-331713.

Enseñanzas

MATEMATICAS Universidad, COU, BUP, FP por Ingeniero. Experiencia. Eduardo Dato, 8, quinto, C. 749515.
PROFESOR E. G. B. da clases verano. Tfno. 721245.
SE NECESITA profesor, Matemáticas tercero BUP. Teléfono 726255.

Fincas

PISOS en Venta de Baños 4 ó 5 habitaciones, terminados, facilidades. Información, Juan Sebastián Elcano, 5 Tfno. 77 08 08

PISOS llave en mano, varios sitios. Fincas, solares, traspasos. Inmobiliaria Díaz. Plaza España 3, cuarto.
VENDO pacela pinar cerca 1.000 m.2. Dueñas. Comunidad Coopropietarios. 983-360489.
VENDO parcela pinar cerca 1.000 Dueñas, Comunidad Coopropietarios. 261593.

SE VENDE o se cambia por otras propiedades finca de regadío de 20 hectáreas. Explanada, a 5 kms de Palencia. Propia para urbanización de chalets. Grandes facilidades. Tlfno. 713316.

SE VENDEN o cambian por otras propiedades pisos en zonas céntricas de Palencia, con servicios centrales. Grandes facilidades. Tlf. 713316.

SE VENDE o se cambia solar explanado de 50.000 m2, propio para naves, a 2 kilómetros de Palencia. Grandes facilidades. Tlfno. 713316.

IBERTEJA vende extraordinario piso en General Amor, 110 m. útiles, 5 habitaciones, 2 servicios, parquet y mejoras. Interesante precio. M. Pelayo, 10.

SE VENDE NAVE de 1.000 m2 con luz, agua y teléfono en el Polígonillo de San Blas. Precio muy interesante. Razón, teléfonos 726549 726599

VENTA de plaza de garaje Modesto Lafuente-Cardenal Cisneros. Tfno. 725599.

PASARELA
Inmobiliaria
Menéndez Pelayo-4
(Pasaje Comercial)

PISOS EN CONSTRUCCION EN
CONJUNTO RESIDENCIAL ERAS DEL BOSQUE
Salón-estar
3 y 4 dormitorios
2 cuartos de baño
calefacción y agua caliente central
plaza garaje
GRANDES FACILIDADES DE PAGO, por mensualidades

SANTA M.ª DE LA CABEZA
(Semi-esquina Av. Valladolid)
3 dormitorios
salón-comedor, 23 m.2
pavimento a elegir entre marmol, cerámica y parquet
(entrega en diciembre)

C/. SANTIAGO
3 y 4 dormitorios
1 y 2 cuartos de baño
comedor-estar, cocina
plaza de garaje

C/. SALVINO SIERRA
(Junto Catedral)
3 y 4 dormitorios
salón-comedor
1 y 2 baños, cocina
(entrega en marzo)
GRANDES FACILIDADES DE PAGO

APARTAMENTOS DE LUJO EN CONSTRUCCION
C/. VALENTIN CALDERON
1 y 2 dormitorios
salón, cocina, baño
450.000 ptas. contrato
RESTO, facilidades
(entrega en diciembre)

PISOS TERMINADOS EN
C/. MARIA MOLINA
3 dormitorios
salón-estar
comedor
2 cuartos de baño
cocina, ofit
Todo exterior
plaza de garaje
trastero
Participación en bajos comerciales

C/. FEDERICO MAYO
3 dormitorios
salón-comedor
cuarto de baño
cocina
plaza de garaje

C/. MARIA MOLINA
salón-comedor
4 dormitorios
cocina, baño

PISOS EN VENTA DE BAÑOS
salón-comedor
4 dormitorios
2 cuartos baño
cocina

VENTA de parcelas y chalets en la costa de Santander, desde 3.000.000 pesetas. Teléfono (942) 238757.
IBERTEJA: Vende en Don Sancho, n.º 11, totalmente exterior, 4 dormitorios, salón-comedor, 2 baños, servicios centrales y garaje. Ocasión. Menéndez Pelayo, 10.
IBERTEJA: Precioso ático en Don Sancho, 3 dormitorios, gran terraza, servicios centrales y garaje. Menéndez Pelayo, 10.
VENDO casa. Soto de Cerrato. Tfno. 722003. Horario comercio.
SE VENDE local, 136 m2, instalado para cualquier negocio. Facilidades de pago. Avda. Asturias. Razón 745853 - 742841.
VENDO piso servicentrales. Plaza de España, 4. Razón portería.
VENDO piso, económico, calle Guzmán el Bueno. Tfno. 721726.

IBERTEJA
Le enseña piso piloto
en la
urbanización residencial
"LOS OLMILLOS"
Sábado, de 6'30 a 8
Domingo, de 11 a 2
y de 5 a 8

MAHERVA
INMOBILIARIA

PISOS CENTRICOS ¿NECESITA VD.?

Avda. Valladolid, 132 m2
Pza. de España, 130 m2
Menéndez Pelayo, 120 m2
Becerro Bengoa, 215 m2
Teniente Velasco, 110 m2
Alonso Fdez. Pulgar, 95 m2
Balmes, 80 m2
General Franco, 85 m2
Casañé, 100 m2
Mariano Prieto, 95 m2
General Goded, 95 m2

Calle Santiago
y en Venta de Baños
TERRENOS.
NAVES COMERCIALES.
PARCELAS.
APARTAMENTOS.
PLANTAS OFICINA.

ACUDA A VISITARNOS
Panaderas, núm. 1
(entreplanta)
Tfno. 74 00 59

VENDO o traspaso local, 50 m.2. Instalaciones Díaz. General Amor. Tfno. 744622.
VENDO extraordinario piso 150 metros útiles. C/. Avenida Valladolid, 33, 1.º-A. Tfno. 77 01 53.
VENDO piso Manuel Rivera, 21, primero. 5 habitaciones, servicios centrales, Teléfono, baño, aseo, vista Huerta Guadián. Enseña portero.
VENDO casa Plaza Capitán Calvo, 7. Paredes de Nava.

Asesores de la Propiedad Inmobiliaria

Venta de parcelas en las mejores zonas residenciales de Palencia
Carretera del Monte
Carretera de Grijota
Grijota, zona residencial
Zona del Puente D. Guarin
Naves industriales, terrenos para industrias, colegios, pabellones, etc.
Bajos comerciales, entreplantas, diversas medidas, en el casco urbano
INFORMACION Y VENTA
Martín Calleja, n.º 9, bajo
Tfno. 74 41 48

IBERTEJA: Vende en Avda. San Telmo, 78 útiles, 3 dormitorios, salón, baño, moqueta, muchas mejoras. Precio: 2.600.000.
IBERTEJA. Vende su piso en 30 días, asesoramiento en concesión de créditos, préstamos hipotecarios, tasaciones, etc. Todo un equipo a su servicio en Menéndez Pelayo, 10. Tfno. 749222.
IBERTEJA. Extraordinarias promociones de apartamentos y pisos en las mejores zonas de Palencia: Santiago, Eras del Bosque, Avda. Asturias, Comandante Velloso, Valentín Calderón, Martínez de Azcoitia. Acuda a nosotros, tenemos su piso y estudiaremos su forma de pago. Menéndez Pelayo, 10.
IBERTEJA: Extraordinario piso en General Mola, inmejorable situación, 130 útiles, 6 habitaciones, baño, despensa, trastero, terraza. Precio de ocasión. 4.120.000.
IBERTEJA: Venta en Portal de Belén, 70 útiles, 3 dormitorios, salón, cocina amueblada, ascensor, calefacción. Precio interesantísimo. Menéndez Pelayo, 10.
IBERTEJA. Vende chalet, parcelas, fincas, terrenos, para naves industriales, etc. Visítenos.

Asesores de la Propiedad Inmobiliaria

VENTA DE PISOS EN
MAGAZ
3 habitaciones, salón, cocina, baño y aseo, servicios centrales, garaje.
Entrada: 600.000 ptas.
ERAS DEL BOSQUE
3 y 4 habitaciones, salón, servicios centrales, baño y aseo, garaje.
Grandes facilidades de pago.
PLAZA SAN ANTONIO
3 habitaciones, salón, cocina, baño completo, garaje, exteriores.
Entrada: 500.000 ptas.
Tenemos pisos para entrar a vivir rápidamente
¡Consúltenos!
INFORMACION Y VENTA
Martín Calleja, n.º 9, bajo
Tfno. 74 41 48

IBERTEJA: Vende en prolongación C/. Balmes, exterior, 96 útiles, 4 dormitorios, salón, cocina, despensa, 2 galerías cerradas, ascensores, teléfono, calefacción. Precio de ocasión. 3.200.000. Menéndez Pelayo, 10.
IBERTEJA: Extraordinario piso estrenar en 1.ª Travesía de Comandante Velloso, para entrar a vivir ya. Calefacción central, garaje. Precio: 3.748.000. Muchas facilidades. Menéndez Pelayo, 10.
IBERTEJA: Vende en Juan de Balmaseda, totalmente exterior, 4 dormitorios, salón con terraza, cocina, servicios centrales. Precio 3.300.000.
IBERTEJA: Vende en Miguel de Unamuno, 72 útiles, 3 dormitorios, salón, cocina, baño, exterior. Precio: 2.600.000.
IBERTEJA. Extraordinario piso en Casado del Alisal, en construción, 132 útiles, 4 dormitorios, salón, 2 baños, 2 puertas de entrada, parquet, servicios centrales, exterior, garaje. Buen precio. Menéndez Pelayo, 10.
IBERTEJA: Vende en la calle Mayor, exterior, 196 m2, 4 habitaciones, salón, baño y aseo, 2 puertas de entrada, calefacción. Menéndez Pelayo, 10.
IBERTEJA: Extraordinario piso en Alonso Fernández del Pulgar, 3 dormitorios, salón, cocina con offis, baño y aseo, 117 útiles. Facilidades.
IBERTEJA. Fenomenal piso en Teniente Velasco, 4 dormitorios, salón-comedor, cocina, despensa, calefacción central, 100 m2, exterior, amueblado y con teléfono. Precio de ocasión, 3.000.000. Menéndez Pelayo, 10.

CIUDAD RESIDENCIAL "Los Olmillos"

Pisos de protección oficial. Con todas las comodidades a su servicio.

— 3 y 4 habitaciones.
— 2 baños.
— Servicios centrales.
— Garaje y zona comercial.
— Precio sin revisión con las máximas facilidades.
— Venga a vernos y le acompañaremos al piso piloto.

INFORMACION Y VENTA
IBERTEJA
MENENDEZ PELAYO, 10-1.º
PALENCIA

IBERTEJA. Vende en calle Estrada, exterior, 3 dormitorios, salón, cocina con terraza, moqueta, calefacción, ascensor y portero automático. Tfno. 749222.
IBERTEJA. Vende exterior en Antonio Maura, 130 útiles, 4 dormitorios, 2 salones, 2 baños, 2 terrazas, cocina amueblada, parquet y escayola, servicentrales.

Más anuncios económicos en la página siguiente.

M.C.D.2022

PASATIEMPOS Y AMENIDADES

...RUCIGRAMA

NUMERO 18:

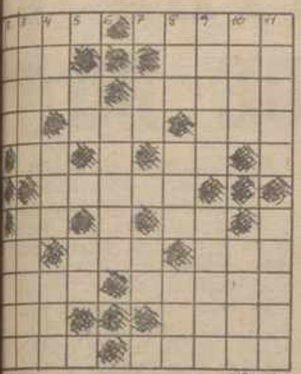

FIEL (14º)

...RIZONTALES: 1: Capote ...mangas. Anteojos. 2: Pieza ...rtillería. Oración. 3: Fatuos, ...les. Grado de utilidad de las ... Niñera. Oficial turco. Jue... infantil. 5: Reflexivo. Prefijo ...tivo. 6: Felinos domésticos. ...Dios egipcio. Marchad. 8: Ad... ...o de lugar. Mamífero plan... ...do. Necio. 9: Apuntes. Le... ... 10: Ala desplumada. Resi... ...traslúcida encarnada. 11: Ba... ...ios. Das vueltas.

...ERTICALES: 1: Pieza de la ...adura que cubría la gargan... (pl.). Vencer. 2: Arbol legumi... ... de las Antillas. Rabo. 3: ...as apostólicas que contienen ...una providencia. Mamífero ...dor. 4: Tuesto. Afluente del ... Medida de longitud. 5: Si... ... comerciales. Pronominal. 6: ...rículas esféricas de un liqui... ...: Se traslada. Flauta turca. ...Piedra sagrada. De esta ma... ... Nombre árabe de varón. 9: ...leal, traidor. Domesticar. 10: ... de rapiña. Roedor sudameri... ... de apreciada carne. 11: Pro... ...da española. Tela muy clara ...útil (pl.).

HOROSCOPO DEL PROFESOR SESMA

(SEMANA DEL 30 DE JULIO AL 5 DE AGOSTO)

ARIES, del 21 de marzo al 20 de abril. Período de intensas contradicciones. Tendencia al pesimismo. Aclaración de una cuestión confusa. Riesgo de fallo en un trabajo. Solución inesperada de un asunto. Posible cambio de ambiente. Conveniencia de moderar los gastos. Déjese llevar por la corriente.

TAURO, del 21 de abril al 20 de mayo. Alternativas de humor. Ingresos superiores a lo esperado. Discusión con un familiar. Invitación agradable. compra oportuna. Ligero trastorno de salud, quizá de tipo respiratorio. Noticias de persona ausente. No se obstine en conseguir lo imposible.

GEMINIS, del 21 de mayo al 21 de junio. Intuición acertada. Suerte en las cuestiones económicas. Aventura sorprendente. Ayuda inesperada. Ofrecimiento interesante a largo plazo. Conveniencia de moderarse en lo que se refiere a la salud. Pequeño contratiempo sentimental. Problema que se resuelve espontáneamente. Busque nuevos campos de actividad.

CANCER, del 22 de junio al 23 de julio. Momento muy favorable para emprender nuevos estudios. Enfrentamiento con persona muy próxima. Incertidumbre respecto a un asunto pendiente. Exito en una gestión difícil. Conveniencia de buscar colaboración para un proyecto arriesgado. Novedades familiares. Recuerde que la unión hace la fuerza.

LEO, del 23 de julio al 23 de agosto. Posibilidad de realizar un viaje interesante. Actividad mayor de lo acostumbrado. Noticias de un familiar. Necesidad de rectificar una opinión. Tendencia a la depresión que debe combatir. Suerte en lo que se refiere al trabajo o negocio. Experiencia curiosa. De tiempo al tiempo.

VIRGO, del 24 de agosto al 23 de septiembre. Período de gran actividad. Armonía familiar. Encuentro que puede ser útil si sabe aprovecharlo. Tendencia al optimismo. Gastos algo excesivos. Asunto pendiente que se demorara. Riesgo de algún trastorno digestivo. Petición que no debe desatender sin meditarla. Confíe en su buen sentido.

LIBRA, del 24 de septiembre al 23 de octubre. Noticias agradables. Riesgo de avería o contratiempo. Humor algo inestable. Momentos de duda injustificada. Aventura sentimental. Invitación a una fiesta. Gestión molesta pero necesaria. Busque el término medio de todo.

ESCORPIO, del 24 de octubre al 22 de noviembre. Logro de un deseo que parecía imposible. Oportunidad de progreso económico. Ligera molestia de tipo gástrico. Conveniencia de controlar los nervios. Buenas noticias de fuera. Aventura extraña. Lectura de interés. No se desanime ante las dificultades.

SAGITARIO, del 23 de noviembre al 21 de diciembre. Tendencia al pesimismo. Oportunidad de cambiar de ambiente. Fiesta. Nuevas amistades. Proyecto difícil pero interesante. Cambios en la casa. Triunfo de una intervención personal. Duda entre dos ofertas. Sea enérgico.

CAPRICORNIO, del 22 de diciembre al 20 de enero. Ocasión de viaje o excursión. Oportunidad de tipo artístico o intelectual. Experiencia provechosa. Conveniencia de un período de descanso, especialmente psíquico. Buena acogida de una propuesta. Piénse antes de actuar.

ACUARIO, del 21 de enero al 19 de febrero. Fase de cambio que exige un esfuerzo de adaptación. Humor variable. Influencia favorable de una persona de la familia. Resolución afortunada de un problema. Invitación grata. Novedades en la vida afectiva. Carta. Sea espontáneo.

PISCIS, del 20 de febrero al 20 de marzo. Buenas oportunidades para mejorar en su profesión. Ausencia de noticias. Suerte en los asuntos personales. Novedad en el lugar de trabajo. Exito en un trabajo complicado. Excursión de interés cultural. Discusión que puede ser muy desagradable. Sorpresa. No deje los cabos sin atar.

(Es una colaboración FIEL, Servicios Especiales EFE).

SALTO DEL CABALLO

E	MÁS	JER	LA	ES
MU	ES	TÁ	AD	LA
RÍA	NA	✕	QUE	DE
BLE	NA	RA	ME	MÍ
MO	MO	RA	U	DA.

Con los movimientos del salto del caballo del ajedrez, y empezando por la sílaba subrayada, podrá leer un pensamiento de André Maurois.

ELECCION DE HUMOR

(Del «Boletín de Firestone-Hispania»).

CHISTES

DOS EN VEZ DE UNA

Un individuo excesivamente aficionado al peleón decidió un día ...r por completo la bebida.

—¿Cómo lo has conseguido?—, le preguntó admirado un camarada.

—Te lo diré en seguida —respondió el otro—. ¿Recuerdas que dije que por Navidad tendría a mi suegra unos días en casa?

—Sí... ¿pero qué tiene que ver con eso?

—Pues que cuando fui a abrirle la puerta, ví dos en vez de

ANUNCIOS POR PALABRAS

(Viene de la pág. anterior)

Fincas

VENTA de locales. Cardenal Cisneros, esquina a Pintor Oliva. Teléfono 725599.

IBERTEJA. Extraordinario piso en calle Cuartel de San Fernando totalmente exterior, 3 dormitorios, comedor, calefacción, teléfono. Precio de ocasión 2.600.000. Menéndez Pelayo, 10.

Ganados y aves

VENDO 3 vacas paridas segundo y tercer parto. Paseo Madrid frente Agustinos. Palencia.

VENDO cerdos destete en Villalobón. Bar Flora.

VENDO cerdos destete. Teléfonos 726102 - 768038.

VENDO 80 corderos, en Fresno del Río. Razón, Mario Martínez.

VENDO macho. Salomón. Villoldo.

SE VENDEN 90 corderos. Villambrán de Cea. Eustaquio Laso (Palencia).

VENDO 2 novillas abocadas. Demetrio. Villaturde.

VENDO 4 novillos y 2 novillas. Francisco Trigueros. Ampudia de Campos.

EMPACADORA como nueva Massey Ferguson, se vende. Razón Mariano Ruiz, Marcilla de Campos y Tfono en Palencia 742768 de 11 a 12.

VENDO 4 novillos y dos novillas. Francisco Trigueros. Ampudia de Campos.

VENDO 100 ovejas vida. Villota del Páramo. Cruz.

Maquinaria y Reparaciones

VENDO guadañadora de tractor Trepa. Luis Burgos. Bahillo.

NEUMATICOS, correas de ventilador, correas trapezoidales. Navamuel. Casado del Alisal, E. Teléfono 711937.

REMOLQUES nuevos y usados procedentes de cambio. Sinfines eléctricos e hidráulicos. Somos fabricantes. Central Agrícola Urbón. Avda. Manuel Rivera, 4.

SELECCIONADORAS, m e s a s densimétricas, elevadores, transportadores, silos, básculas, chapas perforadas. Vélez. Suministros Agrícolas. Carretera Villalobón, km. 18. Tlfno 725130.

VENDO remolques usados varios tonelajes. Industrial Agrícola Castellana. San Antonio, 6.

Trabajo

TRABAJOS caseros direcciones hasta 30.000 mensuales. Escriventa 793. Sevilla.

SEÑORA si quiere pintar o empapelar, llámenos. Precios económicos. Teléfonos 749393, 749948, 722401. De 7 a 11 noche.

SE OFRECE chofer, carnet D, C. Tfno. 75. Astudillo.

NECESITO chica fija. Avda. José Antonio, 6, sexto. Tfno. 745180.

SE NECESITA asistenta de 10 mañana a 5 tarde. Dirigirse a Sres. Lafuente, Avenida República Argentina, 6, segundo, derecha.

FONTANERO, servicio rapido, Palencia y provincia. Tfno. 745363 723875.

SE NECESITA especialista motoniveladora. Ignacio Capa, S. A. Avda. Manuel Rivera, 17. Rf. 6505.

EMPLEADA de hogar fija, responsable, buen sueldo, algunos fines de semana libres. Tfno. 983-224568. Valladolid.

NECESITO Sra. mayor para cuidar niños. Tfno. 745180.

SE NECESITA asistenta. Carretera de Villamuriel, km. 1. Frente Residencia. (Villa Luz).

ASISTENTA fija se necesita para señora mayor sola, sueldo a convenir. Conde Vallellano, 1, 2.º izda. Teléfonos 723043 - 724638.

NECESITO chica, mes veraneo agosto en Santander. Razón, Ramírez, 2, 4.º B.

NECESITO chica servicio interna para Santander, sepa cocina. Con informes. Llamar 942-250743.

ASISTENTA, señora sola. Llamar el lunes Tfno. 742202.

Traspasos

SE TRASPASA bar Hannover. Calle Mayor, 10. Tfno. 850582. Guardo, Palencia.

Varios

POR CESE en la construcción, se venden útiles, herramientas, grúa, m o n t a c a r g a s, tablones, puntales, paneles, etc. Tratar con Félix Cepeda Carranza. Martín Calleja, 9. Tfno. 744148. Palencia.

MEDICIONES de fincas. Planos. Topografía. Urbanizaciones. Replanteos. Gabinete Topográfico y Cartográfico. Teléfonos 72 47 30 y 72 24 37.

CEMENTOS, fibrocementos y toda clase de prefabricados de hormigón en Jala, S. A. Fábrica carretera de Carrión. Tlf. 742119. Oficinas: Patio de Castaño, número 4. Tlfnos. 744211 - 745742.

Vehículos

VENDO remolques, volquetes y normal. José Luis Ayuso, en Reinoso.

Ventas

SE VENDE Televisión Radiola. República Argentina, 12. Serapio Herrezuelo.

VENDO casa veraniega en Acera de la Vega. Informes, en Madrid. Tlfno. 613 70 79.

SOLUCIONES DE AYER

AL CRUCIGRAMA

HORIZONTALES: 1: Anona. Acimo. 2: Cabo. Olés. 3: Odesa. Enero. 4: Ras. Uva. Sos. 5: Oí. Eo. 6: Leles. 7: AA. Oc. 8: Cas. Isa. Aga. 9: Acido. Naves. 10: Sala Lama. 11: Ozono. Piras.

VERTICALES: 1: Acoro. Ocaso. 2: Nada. Acaz. 3: Obeso. Asilo. 4: Nos. Ila. Dan. 5: Au. Io. 6: Viles. 7: ¡Ea!. An. 8: Con. Eso. Alí. 9: Ileso. Cavar. 10: Mero. Gema. 11: Ososo. Tasas.

AL CRUCIGRAMA GRAFICO

HORIZONTALES: 1: Vacila. 2: Pesaroso. 3: Caras. Ropa. 4: Sor. Clame. 5: Boj. Cena. 6: Silo. Oreja. 7: Lis. Año. 8: Ab. T. Ma. Oc. 9: Ave. Ojera. 10: Arel. Hoja. 11: Lira. Asida. 12: Ita. Om. Dos. 13: Ana. Pelos. 14: Ola. Idas. 15: As. Pan. R. 16: Itera. elaC. 17: Elevarán. 18: Educas.

VERTICALES: 1: La. ALI. 2: Sibarita. 3: Bis. Verano. 4: Sol. Tela. Alá. 5: Cojo. Asi. 6: Par. Te. 7: Ver. Ele. 8: Asa. Red. 9: Cas. avU. 10: Ir. aC. 11: lorC. Pera. 12: asoL. Alas. 13: Opaco. Opinan. 14: Amer. MOHAMED. 15: Ene. Ajos. Lar. 16: Aja. Ejidos. 17: Añorados. 18: Oca. As.

AL SALTO DEL CABALLO

«No penséis mal de los que obran mal; pensad solamente que están equivocados.

M.C.D.2022

SUCESOS

ATRACARON UN ALMACEN DE JOYAS EN VALENCIA: MAS DE CINCO MILLONES DE BOTIN

ATRACO A MANO ARMADA EN UN ALMACEN DE JOYAS

Valencia. (Efe). — Cuatro individuos jóvenes armados con pistolas y escopetas de cañones recortados atracaron a las ocho de la tarde el almacén de joyería y relojería «Uniplex», de la Avenida del Oeste, 36, propiedad de José García García.

Los asaltantes se apoderaron de joyas y relojes por valor de cinco millones de pesetas, 300.000 pesetas en metálico y aprovecharon para despojar a un cliente de 45.000 pesetas en metálico que llevaba y libras esterlinas por valor de tres mil pesetas

LLUVIAS, TORRENCIALES EN CHILE

Santiago de Chile. (Efe).—Lluvias torrenciales, acompañadas de vientos huracanados, pusieron término a la peligrosa sequía que se venía registrando en el país, y pese a los perjuicios producidos, el fenómeno fue recibido como una bendición.

El saldo registra varias personas muertas y desaparecidas, un millar de damnificados, casas destruidas, techumbres y árboles arrancados por el vendaval y barrios anegados.

El aguacero abarcó una extensión de más de dos mil kilómetros y se proyectó desde la ciudad de Valparaíso, en el norte, hasta la austral Punta Arenas.

CATASTROFICA TORMENTA TROPICAL

Wáshington. (Efe). — Casas y tierras inundadas, comunicaciones cortadas y cientos de familias sin hogar han sido hasta el momento las devastadoras consecuencias de la tormenta tropical «Claudette», la tercera de la temporada en el sur de los Estados Unidos.

Más de 300 personas tuvieron que ser evacuadas por las fuerzas del orden en el Estado de Indiana ante la persistencia de las impetuosas lluvias, mientras el epicentro de la tormenta quedaba situado en la frontera entre Texas y Luisiana.

Las carreteras de ambos Estados quedaron cortadas y el gobernador texano William Clements declaró el territorio de su jurisdicción «zona de desastre», mientras numerosas personas subidas a los ejados formaban parte del paisaje.

QUISO SUICIDARSE EN LA CATEDRAL

Salisbury (Inglaterra). (Efe). —Un despechado amante quiso morir en la catedral donde su novia le había prometido amor eterno antes de abandonarlo.

Para cumplir su propósito, Trevor Toodgood, de 23 años, le quitó el automóvil a su hermano, enfiló el camino de la antigua catedral de Salisbury y a una velocidad de 120 kilómetros por hora se estrelló contra las solemnes puertas de madera del siglo XII del llamado «Portón del Rey».

Las puertas se abrieron al impacto y el coche de Trevor continuó su marcha por el sendero del jardín, destrozándolo, hasta que se estrelló de nuevo en el pórtico de hierro de la catedral.

A pesar de su lucha contra las puertas, Trevor Toogood resultó ileso, aunque no así el coche ni los ornamentos históricos con que se había topado.

Un juez de la localidad condenó al frustrado y original suicida a 200 horas de trabajos comunitarios sin emolumentos y a la pérdida del carnet de conducir por un año, ya que había causado daños por valor de 7.000 libras esterlinas (975.000 ptas.).

CATASTROFICAS TORMENTAS EN EL ESTADO DE INDIANA Y EN CHILE

TRABAJADOR DE IBERDUERO MUERTO POR DESCARGA ELECTRICA

Badarán (Logroño) (Efe). — Un joven de 24 años de edad, de profesión electricista y empleado en Iberduero, resultó muerto en la localidad riojana de Badarán, mientras efectuaba unos trabajos eléctricos.

Según a podido saber «Efe», el joven Francisco Luis López Heñáez, soltero, natural y vecino de Anguiano (Logroño), subió a una escalera para reparar un transformador y recibió una descarga eléctrica que le ocasionó la muerte instantánea.

INTENTA SUICIDARSE CON UN COMPLICADO SISTEMA DE SU INVENCION

Portomarín (Lugo). (Efe). — El propietario de una relojería de Portomarín, Clemente Díaz Yáñez, intentó suicidarse por dos veces consecutivas con un artefacto de su invención, en el que venía trabajando hace tiempo.

El señor Díaz Yáñez, que al parecer sufre desequilibrio mental, juntó cuatro tubos de conducción de gas con sendos percutores, dentro de los cuales colocó cartuchos de pólvora, y a mediodía de ayer se oyó en Portomarín una fuerte detonación, que se supuso inicialmente a una bombona de butano o algo similar.

Pero a los pocos segundos se vio salir a Clemente Díaz con varias heridas de gravedad, tambaleándose. Cuando varios vecinos acudieron a su lado con ánimo de conducirlo a un hospital, el señor Díaz Yañez manifestó su voluntad de recoger unas ropas antes de partir. Los vecinos le acompañaron al interior y, delante de todos ellos, realizó dos nuevos disparos que le alcanzaron de lleno, aunque sin causar daño a ninguno de sus acompañantes.

Clemente Díaz, de 48 años, soltero, fue trasladado a la residencia sanitaria de Lugo, donde fue internado en la unidad de vigilancia intensiva, dada la gravedad de sus heridas.

EXPEDIENTE A UN TAXISTA QUE SE NEGO A PRESTAR AUXILIO

Sevilla. (Efe). — La delegación de la Policía Municipal de Sevilla ha abierto expediente disciplinario a un taxista que se negó a prestar auxilio a una súbdita suiza.

Los hechos ocurrieron en la calle Arfe de esta ciudad cuando una turista suiza, que, al parecer, había sufrido una lipotimia, requirió los servicios de un taxista a lo cual éste se negó.

Tras haberse demostrado los hechos y haber prestado el taxista declaración, el Ayuntamiento procederá a la aplicación de las sanciones estipuladas en el reglamento para estos casos de urgencia, aparte de que se seguirá procedimiento por vía judicial al tratarse de un caso de negativa de auxilio.

EXPLOSION EN UN GARAJE: UN MUERTO Y VARIOS HERIDOS

Zurich. (Efe). — Una violenta explosión ocurrió en un garaje subterráneo resultando una persona muerta y otras cuatro heridas de gravedad, según ha informado la policía suiza.

El accidente acaeció en el garaje de una empresa de taxis. A la explosión, cuyas causas se desconocen, siguió un incendio que dejó a cinco personas con quemaduras de consideración, de las cuales murió más tarde.

Los daños se calculan en un millón de francos suizos (unos 40 millones de pesetas).

VENTA DE PISOS

16 viviendas en construcción DE PROTECCION OFICIAL. Grupo I. Calle Santiago de Palencia.

Modelo Tipo B — 4 dormitorios, salón - estar, cocina, dos cuartos de baño.

Modelo Tipo C y D — 3 dormitorios, salón - estar, cocina, cuarto de baño.

EXTERIORES — PLAZA GARAJE — SERVICIOS CENTRALES

Forma de pago: Contrato 600.000. Resto a convenir.

Autorizado a percibir cantidades a cuenta por la Delegación Provincial del M. de Obras Públicas y Urbanismo.

Entregas avaladas por el Banco de Castilla en Palencia.

Información y venta:

CONSTRUCCIONES CASAN

Oficinas: Fernando Magno, 10, (entre Cine Avenida y Casa del Hogar), 7 - 10 tarde. Teléfonos: 72 68 88 - 72 50 44.

ESCUELA SUPERIOR DE POLICIA
Convocatoria de plazas

Madrid, 28. (Efe). — La Dirección General del Estado convoca pruebas selectivas para cubrir 1.000 plazas de alumnos de la Escuela Superior de Policía, según una Orden del Ministerio del Interior.

Los aspirantes deberán estar en posesión de título a nivel académico que habilite para el acceso a la Universidad y carecer de antecedentes penales por la Comisión de Delito Doloso.

La talla del opositor estará comprendida entre 1'640 y 1'950 ambos inclusive. La de los candidatos femeninos estará comprendida entre 1'480 y 1'850 metros.

EXPLOSION DE UN TANQUE

ZURICH. — Lo que parece ser una nevada de verano es en realidad el resultado de la explosión de un tanque de gasolina, que dañó gravemente a siete personas y arrojó coches a 10 metros de distancia. Tuvo que ser vertido «Phoam» para extinguir las explosiones. Las causas del accidente no se saben todavía.

(Telefoto AP - Europa Press)

OVEJAS CHURRAS SE VENDEN
Tlfno. (94) 4441304-08

Noticias de última hora

ATRACO DE MEDIO MILLON, EN ALSASUA

Pamplona, 28. (Efe). — A casi medio millón de pesetas asciende el botín de un atraco perpetrado esta mañana por dos personas armadas en la Sucursal del Banco Hispano Americano en la localidad navarra de Alsasua.

Hacia las nueve y media de la mañana, dos individuos enmascarados que portaban pistolas encañonaron a la totalidad de las personas que se encontraban en el interior de la entidad bancaria.

Dos clientes, dos empleados y el director de la Sucursal tuvieron que ponerse cara a la pared mientras los atracadores se hacían con el dinero, 440.000 pesetas.

A continuación emprendieron la huida en una furgoneta «Citroen CX», de color rojo y con matrícula de Burgos, que al parecer había sido robada con anterioridad.

DIEZ ENCAPUCHADOS ROBAN DOS MILLONES EN EL MATADERO DE PORRIÑO

Porriño (Pontevedra), 28. (Efe). — Diez individuos encapuchados, armados con escopetas y cuchillos, robaron dos millones de pesetas en el Matadero de Porriño.

Para introducirse en la caja fuerte rompieron el fondo de hormigón de la misma, en una labor que les ocupó dos horas y media.

Previamente habían reducido a los cinco empleados que se encontraban en las instalaciones a las tres de la mañana, hora en que se cometió el atraco.

Los ladrones abandonaron el Matadero sobre las seis de la mañana y se cree que conocían perfectamente las instalaciones, el número de empleados que se encontraban allí, así como el lugar que ocupaban.

PLENO DEL CONGRESO: DEBATE SOBRE EL CAPITULO IV DEL PLAN ENERGETICO NACIONAL

Madrid, 28. (Efe). — A las nueve cuarenta y cinco de esta mañana se reanudó el Pleno del Congreso de los Diputados con la continuación del debate sobre el Plan Energético Nacional, debate iniciado aproximadamente a las 21 horas de ayer.

El Pleno del Congreso ha aprobado la resolución de UCD sobre el sector eléctrico del Plan Energético Nacional (PEN), junto con los dos primeros apartados de las resoluciones del grupo andalucista y la minoría catalana.

Por último el diputado de UCD, Sr. Cuartas, defendió la resolución de UCD que en votación, y por mayoría, sería aprobada, rechazándose todas las propuestas de resolución de los otros grupos parlamentarios.

La sesión se levantó pasadas las dos de la tarde para reanudarse a las 16,30.

INCOMPARECENCIA DE LOS PARLAMENTARIOS DE HERRI BATASUNA ANTE EL JUZADO DE SORIA

Soria, 28. (Efe). — Los parlamentarios de Herri Batasuna Miguel Castells, Pedro Solabarría y Francisco Letamendía, citados para el día de hoy en el Juzgado de Instrucción de Soria, no se han presentado alegando excusas.

Por otra parte, el diputado de la misma coalición Telesforo Monzón, que también estaba citado para hoy, tampoco se ha presentado al no haber sido localizado para serle entregada la notificación.

M.C.D.2022